盛京時報

民國七年　大正七年　陽曆五月二十八日　陰曆四月十九日

休刊—中日大祭日禮拜日之翌日
本報價目（每月…）外埠半年五元全年九元五
告白（一行五號字大字起碼刊費一…
刊例（日每行四角長期刊資另議
發行人　佐藤善雄
編輯人　菊池貞二
印刷人　米田喜平
發行所　奉天大西門外　盛京時報社
大阪市北區島堂仲町壹丁目　盛京時報大阪支社

論說

戰局遷延與國家元氣（頑）

據各方面最近消息。南北戰局。又一變其如火如荼之狀態。而爲銷沉冷淡之情景。縱南軍極意進行。北軍轉形退縮。長江各督軍。又將聯合主開調停南方要人。亦以爲今日之國勢。非調和不足以禦外侮。夫和平固爲國人所翹望。但以双方理勢言。彼此次不能融洽無間。不過遷延貽誤。使國家元氣。日益消耗。寻至兩敗俱喪。供手而讓漁人之利矣。

何言之。戰局遷延。則政治停頓。此爲一定不易之理。而軍用之費。必因遷延而增多。至商民交困猶其餘事。貧病之中國既不能上下一心。關原節流以足國用。轉而以國家之資財。爲鞏固一二人之權利。撥給數百萬數十萬。自相殘殺。已足哀矣。今乃以機械變詐之心。爲因利乘便之詐。彼守我攻。彼進我退。國家之元氣。幾何而不漸滅殆盡耶。夫兵凶器也。戰危事也。同爲一國人民。迫之不得不出於戰爭之一途。誠爲國家之大不幸。茲姑不問理之是非。師之曲直。與力之勝負。欲戰則竟戰矣。不必言和。欲和則竟和矣。同當罷戰。曖昧不明。遷延戰局。吾人雖不知主戰者。於個中所獲之利益奚若。然亦思負國家重任。既不克休養民生。厚培元氣。安可使元氣斲喪而無餘。且天下事正負不並行。双方所認之正負不同。則不妨各以其所認定之正負。以求達其目的。易日需者事之賊。今之戰局。正坐需之弊也耳。

當北軍攻岳下長之際。意以爲內亂平定。指顧間耳。至第二路軍隊潰敗以後。士無鬬志。主將請辭。今則第一路亦電請稍事休息。各方面所呼籲求援之奉軍。又藉口輸運問題。不即南下。就目前大勢而論。戰局欲不遷延而不可得。顧北軍之所以必欲遷延者。蓋欲藉以邀懋賞攫多金耳。譬諸寫醫不先使之潰爛。何以索報酬而顯功效。語所謂曲突徙薪無恩澤。焦頭爛額爲上客。古今來人情如斯。夫亦何怪。至元氣之損害。原非彼輩所計及。嗚呼軍人之程度智識如此。而謂能參戰於海外也。其誰信之。

擱淺之美艦

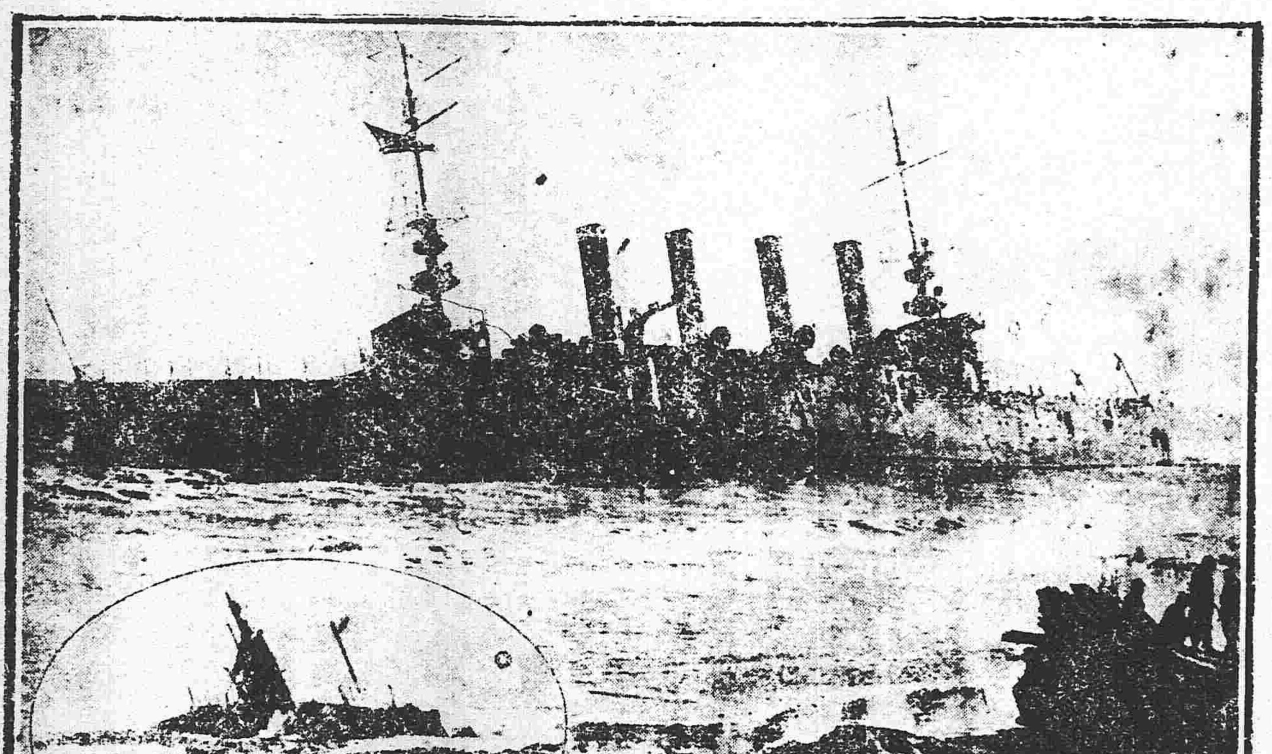

（美國巡洋艦在加里護尼亞近海擱淺）

雜錄

四年來德皇之日常生活（續）

▲請看此蓋世怪傑之活動力

有某將校戰死後有人檢其日記內有左述紀事

（立於陛下之前者覺胸中滿懷愉快之感情不可名狀我等戴此皇上必得勝利無疑吾人爲陛下決不惜其生命財產此無論何人具有同感者也）帝亦善於扶植此等感情一見戰死者之墓立即問其人之戰功恭供草花以表哀思並命隊長曰（應即電致此人之兩親告以朕嘉賞其戰功帝在戰場有暇輒召見學者藝術家等聽其意見於未到初次臨幸之地以前電令前方派遣精通其地歷史地理經濟狀態民情風俗之人在附近軍站恭候令其登車於車行之際聽其說明迨到達該地則地方情形悉已知曉矣在戰綫後方時時於兵卒中擇其素業俳優者令演戲劇帝與將卒同席觀覽劇終即共同評論之又開音樂會等有時帝亦加入合唱千九百十五年七月四日在波森時臨幸寺院行祈禱禮牧師德耨格說教之後又聽音樂家查斯指揮下四十八人合唱團之合唱該團以兵卒中選出之二十五人及該地劇場之女優成之合唱後帝特頌唱（惟神爲吾人之憑依）一曲是日夕刻偕皇后往訪百七十名軍人所成之合唱團聽其愛國歌或民謠帝對於該團擬加鼓勵謂戰時窮困之時宜益多弄音樂戰場上固已即兵站部隊有暇宜亦常開音樂會帝之演說既終倫伯爾特（元係音樂家時爲後備隊之下士）獨唱（兵士之別）使滿場之人痛加感動帝問指揮者查斯云此歌係屬初聽作之者誰耶查斯答稱係鐵工亨利列爾休近作之詩而彼（查斯）爲之讚者帝聞此語兩手高舉起身顧皇后大聲言曰（汝諦聽之一介之鐵工乃作此佳詩）演奏既終令善歌者近前與談音樂悉賜晚餐焉

粵東政局之裏面（廣州通訊）

此間於贛軍攻入南雄李烈鈞李根源率師赴韶之際霹靂一聲忽有莫督軍捉拿韶州鎮守使滇軍第三師長張開儒及其秘書長崔文藻之舉崔已於十二號以通敵寇作間諜之罪狀槍斃矣張則拘留於督軍署尚不知作何發落各方對於此舉因所享地位及黨派不同議論亦極歧異然大概可分爲五派茲將各派情形分述於左以饗讀者而此間之官報所載種種則多偏於一方非此間之眞與論也（各報壓於勢力不能自由敘述所紀皆軍署所發之新聞）

（一）桂派　桂派此次入湘之護法軍實非出於自動乃由軍政府在粵成立高樹護法討逆之幟名義甚正而桂派以護國之役因以元勛自命者在良心名譽上均有不能與軍政府爲難之苦衷而軍政府所以成立則由張開儒之擁護桂派之痛心疾首於張者非一日矣桂派中陳炳焜因不得軍府護法派之歡心而去職馬濟章榮昌林俊廷陸裕光輩因此而捨命赴敵（桂派護法始終未有表示堅決態度均有說不出之苦處張開儒乃挾其所部三師之力於廣州爲軍政府後援今日改組法院招募民軍明日收回鹽稅接管廣三鐵路以奉於軍政府桂派以龍濟光方猖獗於高雷聯軍又失敗於長岳質敢怒而不敢言討龍軍報捷於高雷聯軍又復振於湘東所蓄數月憤怨業已不可遏抑又得一滇人李根源爲之出力故李一到韶州而捕張之令立下桂派不平之氣一旦發伸其得意自不必言也

（二）軍政府派　軍政府之成立完全出張擁護且張爲軍府之陸軍總長崔又爲軍府之交通陸軍次長而莫督當槍斃崔氏拘留張氏之時並八旗會館陸軍部長牌亦毀棄之孫中山爲軍府之大元帥竟坐視而無可如何不能出一言以救其苦痛自不待言故在軍府方面莫督言張崔爲敵寇是不啻宣言認軍府爲敵寇也軍府與莫督當然立仇敵地位軍政府要人多爲桃夭之預備矣

（三）粵派　粵人地方觀念最深自桂人入粵一切重要機關多爲桂人盤踞凡談及廣西佬未有不怒目而視有以滿洲佬三字爲桂人之綽號者其恨可知矣至軍政府派粵人中之憤激者近以廣東主義鼓吹社會爲排桂之計而粵派軍人李耀漢李福林以附段嫌疑尤懷危懼陳炯明以接近中山之故其懷不滿自在意中聞莫督於陳請餉請械頗爲漠視又派桂軍多營於惠州一帶大有監視陳軍之意閩軍攻粵之聲日張而密邇閩邊之況狀如是一班人民多爲隱憂語云投鼠忌器莫督想必能顧全大局消此隱患也

（四）非常國會派　非常國會議員本爲擁戴中山而來在鹽款未得以前維持費用概由中山負擔與中山實爲共患難同宗旨之密友乃以廣州生活程度太高一百元公費有不能支持之勢據各報所載督署職員表中任顧問參議之職者自議長以下凡稍時髦之議員幾無不在羅致之中而崇拜勢力以期維持大局者又居多數對於此舉反覺不甚注意而中山之大元帥及張之陸軍總長復與彼不甚相干矣

（五）雲南派　張崔均雲南人且張於護國之役轉戰千里討龍尤著戰功源潭之戰龍軍受創最鉅龍濟光知無可爲乃允去粵廠後陸爲粵督桂派勢力遍佈全粵論功行賞張氏自有微勞足錄乃兩年以來未獲發餉項一文張氏氣憤之餘竟截韶關稅款以自給不足則又設他法以補助張跋扈之名自此始而與桂派不相容亦自此始矣（桂派曾放陸世儲爲韶州鎮守使張拒不受命）迄督軍團變起張所發通電又多與桂人以難堪大有旁若無人之概滇人中之和平者則謂張過於激烈而曾與源潭之役者則謂桂人太不講理而對桂人之不滿意則一也此事發生後爲張抱不平者頗不乏人雖滇人地方觀念發生恐李根源亦不能爲之動也

以上情形爲各派對於此舉之眞象至莫督所宣布罪狀謂崔張通敵寇作間諜崔已供認云云則爲各省所宣布黨人之供狀千篇一律無有注意之者聞張氏亦有昨已槍決之說頃詢之督署中人未能徵實據云張氏態度尚極強硬各報所傳張氏見莫督時双膝跪下求恩典云云張氏乃士官生非巡防隊出身所傳殊不確云並聞莫見張時曾對張云我與你同爲討龍出力一人今我爲督軍而汝受此苦難我決爲汝設法等語以慰之大約張氏生命必可無虞也

廣告

代理萬國儲蓄會開幕

萬國儲蓄會係商組織中外鉅而成總會設于上海分會立于天津信行于內地而東省向無代理之處敝行有鑒于此今特代理該會一切事宜以便東省人民之幸福至該會信用之昭著辦法之完善久爲中外各界所稱許該會者所得利益又爲他種儲蓄保險等會社所不及每月開標一次認會者自交第一次會金之厚至滿期止中間永享得標之權利每月均有得標之希望且滿期將附付原本與利息之大並除每次得標洋臨時付現外還本時尚有餘息分潤其利益之大直覺遍天下無比倫今當代理伊始恐各界未能週知用特宣布望有志入會諸君親臨敝行面詢一切在外埠者可以函商且敝行備有詳細章程多種函索即寄

四月十五日開標茲將得大標者姓名列左

其來洋行方得門君得二千元上海徐家滙金仁記合記金心一合得一千元上海般松卿君得二千元金陵大學唐啓宇君陳榮琳君合得三百元上海池濱橋朱智記號朱大德合得一千元上海利英行金壽記得二百元北京五四上海陳体强天津周冠卿二君合得三百元天津衛路陳純記得九百三十七元北京施秉常君得一彩北關邵陸棠君得一彩奉天少齋得六十元大北關邵陸棠君得一彩奉天學校王秉乾君得一彩奉天曾振皐翟雲奇張煥彩三君得一彩……

小北關利記洋行謹啓

橫濱正金銀行奉天支店

資本金　四千八百萬圓
拂込金　四千二百萬圓
積立金　貳千參百拾萬圓

奉天城內四平街　電話　日一一一番　日二二番　中　日客用五三七番　四七一番

總行　日本橫濱

支店　東京　神戶　大阪　下關　長崎　倫敦　里昂　紐育　桑港　羅斯安節兒斯　細牙脫兒　布哇　孟買　卡兒卡達　蘭貢　斯拉巴牙　馬尼拉　愛伊列斯　新嘉坡　西貢　香港　漢口　北京　天津　青島　濟南　大連　牛莊　開原　長春　哈爾濱

通告任旅長追悼日期

各界鈞鑒奉軍第三混成旅旅長任公諱國棟字毓清奉令南征中途捐軀於民國七年陰歷二月十三日酉時壽終享年四十五歲即當在軍中入殮靈耗傳來同鄉等局勝悲悼謹定陽歷六月十六號在奉天大南門外直隸會館開追悼大會中外各界如蒙賜輓聯詩文及唁品者請於會期前交至奉天悅來棧祖憲庭代收爲禱

旅奉直隸會館同鄉全體代表祖憲庭謹啓

發起人　佐述忱　王希哲　崇節文　高凌霄　日商高原商會
黃丕臣　高羽豐　姚仙閣　楊筠珊　中日企業株式會社
許蘭洲　鄧贊芳　陳紹卿　中央通信社　日界華商務會
祖憲庭　崔憫危　張岐山　大亞義會　日商大同人壽保險公司
楊玉泉　張子岐　祖耀先　武士會

資本金　貳千萬圓

朝鮮銀行奉天支店

奉天小西關略南　電話　日長五二一番　日長五二四番　衛兵日電話三八一番　支那一九七號　店長舍宅日長五二三番　電話日長二七二番

奉天新市街派出所

本支店出張所店　朝鮮京城南大門通

東京、大阪、神戶、釜山、平鎮、仁川、大邱、元山、鎮南浦、群山、木浦、馬山、羅南、新義州、會寧、龍井村、大連、營口、開原、四平街、長春、吉林、安東縣、哈爾濱、傅家甸、青島、鄭家屯、上海、

花柳注意

從來花柳之症其害實不可勝言倘誤投庸醫治療慣用銀粉倒提刼藥等法只求當時立愈不知毒氣內閉逢春復發偏身毒攻上部紅點髮際脫落二目失明咽喉破爛頭痛暈沉耳內流濃鼻塌齒脫毒入於肺咳嗽氣短言語失音毒攻下部肛門生痔大便走血毒串入骨筋骨不遂發疼難堪日輕夜重步履艱難倘毒不淨且必染妻絕嗣其種種劇烈之患筆難盡述然若醫治得法則毒患亦不難消除淨絕本醫士有鑒於此深爲加意搜求研究至再專以應手奏效爲宗旨無論遠年近日一切花柳染毒或經醫不效服藥無功者請到敝藥房新法調治輕者一星期全愈重者二星期除根永不再犯病好交錢以重信特用此廣佈伏願患花柳者萬毋自悞也可

奉天省垣大西磚門外

英美大藥房主任侯鳳崗啓

中國局勢

●湘江雨水爲災（廿七日發漢口專電）

▲人禍未已　▲天災又至

湘江因大雨數日連綿不止河水陡漲長沙城外被水冲淹深及五尺現下仍然氾濫有加無已

●閣議緩布軍事協定案（廿七日發北京專電）

星期六（二十五）之閣議全體閣員均出席即於十時開議關于中日軍事協定案應否宣布問題討論結果以事關軍事秘密多數主張從緩俟陳明元首再行酌奪

●湘民來漢避難（廿七日發漢口專電）

▲計一萬三四千人

湘省兵連禍結民不聊生刦餘之民避難來漢者紛紛不絕刻已計達一萬三四千人之多漢口湖南會館擬設法救濟現正籌劃辦法

●交付第二次幣制借欵（廿七日發東京專電）

正金銀行此次代表四國銀行團決定交付幣制借欵第二次墊欵一千萬元其條件與第一次借欵相同但利率爲七厘發行價格按照額面收價一年清還歸東西銀公司承辦發售其發行之期在下月間

●鮑黑督來電請示（廿六日發北京專電）

▲報告俄國情形

鮑黑督來電報告俄國和平派謝梅諾夫將軍擬在西伯利亞組織臨時政府已有正式照會到黑請示中央承認不承認又言謝氏屢次派人在黑省邊界招兵已交涉兩次無効請中央迅速派員與謝直接交涉

●三路爭迎徐樹錚（廿六日發北京專電）

▲豈其有三頭六臂耶

奉軍副司令徐樹錚抵漢口後曹錕張敬堯致電政府請派徐氏担任進攻湘南而張懷芝來電請中央令徐氏親往湘東督戰吳光新則又密電段總理要求派徐率兵開赴鄂西協攻滇軍將來徐氏仍以急往湘南担任攻郴爲最可靠

●預定肅清全湘賞銀（廿六日發北京專電）

▲不幸再失守數縣　▲當然在六十萬以外

由參陸辦公處探出消息聞現定克復常德賞銀一萬元克復澧縣賞銀一萬元克復永州（即零陵）賞銀五萬元克復郴縣賞銀十萬元（果爾預計全湘肅清此種賞銀將達六十萬元之鉅

●湘督報告奉軍到長（廿六日發北京專電）

張敬堯來電報告近三日內奉軍到長沙者步四營騎一營砲一營請政府速飭徐副司令來長以便指揮一切

●教育部對付歸國學生（廿六日發北京專電）

教育部對於歸國之留學生擬先行勸告促其反省如深覺悔不速行赴東就學則當限以日期若逾限滿仍遷延不肯渡日就學惟有視爲不堪造就之人材當月以相當之方法處决之

●龍濟光借欵成功（廿六日發北京專電）

龍濟光因中央不能供給其軍費急欲借欵派代表至香港瓊州等處欲借二百萬至五百萬元之巨欵聞於數日前已在瓊州商人處成立一宗借欵利息八厘欵額一百萬元

●西南內部意見分歧（廿六日發北京專電）

西南聯合政府雖告成立孫中山亦已首途他行而陸榮廷尙靜處南甯毫無舉動莫榮新得唐滇督之贊成已槍斃張開儒因之頗招西南人物之惡感如陳炯明已聲言與莫榮新絕交獨立海軍現有一部份人之意見擬與中央海軍部單獨妥協

●湘督截留鹽款不准（廿六日發北京專電）

▲惟允由中央撥欵百萬

湖南督軍張敬堯電請截留鹽欵每月三十萬以三個月爲度經閣議否決惟湘省財政困難支應浩繁亦尉實情由中央撥欵一百萬元分三期滙往已由院交財政部核辦

●小徐承認第二路司令（廿六日發北京專電）

▲張懷芝請中央明令簡派

張懷芝來電報告徐樹錚已承認接手第二路司令請中央速以明令簡派

●研究協定案應否公布（廿七日發北京專電）

中日軍事協定案應否宣佈現在國務會議研究中

●水口山礦務局之窘況（廿七日發漢口專電）

水口山礦務局因經費匱乏窘迫達于極點僅就米油兩項拖欠言之已達十五萬元之鉅其手票喪失信用對於工人之工銀計已欠付二個月

●學生電商會排斥日貨（廿七日發漢口專電）

北京學生等致急電於各省商會宣布排斥日貨之檄文

●議員團赴粵踐約（廿七日發廣東專電）

日本議員團二十五日赴廣東實業團之約蒞其讌會頗極一時之盛

歐洲戰局

●德欲管理西比利鉄路（廿七日發俄京來電）

據外電云德國意欲管理西比利亞鉄路與俄國政府現下正在交涉中

●東部德兵抗不聽調（廿七日發俄京來電）

據俄國方面傳出消息云在東部之德兵不願調派西部戰線頓然抗命企圖暴動者實繁有徒

●美國輸入貿易頓減（廿七日發紐約來電）

美國輸入貿易近來頗形蕭條減去二成五

日本近情

●軍事協約暫不宣佈（廿六日發東京專電）

▲擬發表其旨趣及成立顛末

中日軍事協約之陸軍協定案于十六日簽印海軍部分于十九日簽訂所有文書已由宇垣少將携帶回國查該協約成文視協定性質上因事關軍事秘密姑不宣佈至協約旨趣及成立顛末擬發表現下正在考覈之際

●造船界注意混凝土船（廿七日發東京專電）

小混凝土輪船在上海工竣進水之耗傳至日本頗爲操造船業者所注意

●李經羲行踪詭密（廿六日發東京專電）

哥倫比亞號二十四日晨由美國駛抵橫濱其一等船客中有李經羲者甫經離輪登岸忽失踪跡不知所之因在航海中伊深秘厥名外間絕不知爲彼

●外交調查會開會（廿七日發東京專電）

▲報告軍事協約

本日（二十七日）臨時外交調查會開會除報告中日軍事協約外大約尙有後藤外相關於對支方針之意見

●緬甸丸失火（二十六日發坎拿大來電）

據坎拿大來電云大阪商船會社輪船緬甸丸在北太平洋起火其乘員悉數由坎拿丸拯救

●日皇嘉獎軍官

二十七日東京專電　田中大佐及其餘八名因研究潛航艇飛行機水雷頗著偉績蒙日皇給恩賜賞

●鉄路定期動工

二十七日東京專電　朝鮮城津爲起點之縱斷咸鏡鐵路工事訂於下月十日着手動工

●改正海上保險

二十六日東京專電　政府此次改正戰時海上保險施行規則除將航海保險仍然承辦外更辦理船舶保險

●造船業之猛晉

二十七日東京專電　日本本年度造船額大有超過四十五萬噸之望

命令專電

▲大總統令（五月二十四日）

此次文官甄用審查合格簡任職存記之張有琛湖大崇著分發財政部酌量任用王之杰左運奎著分發直隸成本璞著分發安徽沈紀恩王光鸞著分發江西馬德顧思義著分發浙江朱振儀著分發江蘇交各該省長酌量任用此令　▲南元超授爲陸軍少將此令　▲李昶熙授爲陸軍砲兵上校姚文華爲陸軍工兵上校黃金桂郭世林米鴻鈞均加陸軍步兵上校銜李彝斌李德陰均授爲陸軍一等軍需正白士儀授爲陸軍一等軍醫正此令　▲陸軍總長段芝貴呈請授賀國光爲陸軍步兵少校應照准此令　▲陸軍總長段芝貴呈請任命鄭弘謨爲陸軍第四師步兵第十六團團附楊文耀爲陸軍第四師砲兵第四團第三營營長均照准此令　▲陸軍總長段芝貴呈准鑲藍旗滿洲都統巴哈布咨請以敬祚補公中佐領應照准此令　▲陸軍總長段芝貴呈准護軍管理處都護使紹英咨請以明印英勳陞補正白旗護軍參領保恩陞補左翼正白旗前鋒參領均照准此令　▲內務總長錢能訓呈准安徽省長黃家傑咨請任命徐書祥徐炳炎試署蕪湖警察廳警正均照准此令　▲孟彥倫閻永陞均給予二等文虎章殷本浩張佐民楊朝輔楊潤芝馬全劉虎臣趙連陞回富與邢德春均給予三等文虎章高振魁楊榮春關廿霖賈連城孫清山王汝楷劉宗賢寧文祺程希聖田經年郭翰卿李夢吉楊家彬蔣玉崑張虎臣張鶴齡趙光品薛雲峯朱得奎吳世昌劉曜林馬振海楊開泰孫德順均給予四等文虎章此令　▲周長霖晋給三等文虎章此令

（五月二十五日）

▲任命劉佐龍爲湖北陸軍第四混成旅旅長此令　▲任命李勝美爲湖北陸軍第四混成旅步兵第一團團長謝超爲步兵第二團團長此令　▲陸軍總長段芝貴呈請任命張作霖爲湖北陸軍第四混成旅少校副官劉邑澧爲步兵第一團團附班桂林爲第一營營長梅占春爲第二營營長殷貞深爲第三營營長呂超群爲步兵第二團團附趙漢春爲第一營營長呂森林爲第二營營長鄭海濤爲第三營營長均照准此令

東三省新聞

▲奉　天▼

●奉軍之實力談

奉軍南下迄未進攻孫烈忱（師長爲顧全張督顏面計冒險赴漢始入南北戰爭之漩渦然揆其曩日欲進不進欲退不退之原因則甚爲複雜茲僅臚列其第一重要原因（即實力不充）於下即可想見其一班矣

▲餉糈維艱　行軍首在餉糈而奉省近年來財政異常支絀幸賴各銀行號之濫發紙幣不加取締尙可東挪西借維持現狀而軍餉亦得藉以裕如迨添招六混成旅之議與幾呈羅掘俱窮之勢乃張督不惜人言獨斷獨行大事搜刮凡行政機關司法衙門實業局所中高各學校以及民間公共之保衛團勒令裁減復行舉辦清賦强募省公債不遺餘力置一切於不顧遂獲開始招募勉强成立一二三四四旅五六兩旅已有難成之勢然對於西南作戰之餉糈固未虞及今爲大勢所趨誠有不得不積極進行之勢蓋戰事既開何日底止孰能逆料至於籌措長日月之餉糈不第張督無此力量恐素日主張武力政治之段內閣亦不免有點金乏術之一日焉

▲軍械不濟　戰事首重軍械而奉省軍械向不敷用故軍隊勦匪之子彈限制綦嚴此次添編六混成旅曾虞購置維艱乃天假良緣適有參戰處由日購來大宗軍械經過秦皇島全數截留藉作新軍之用段督辦與段總長因欲借重奉軍默認張督此舉爲正當絕不置喙然而除置配各新軍外所餘已屬無幾仍有不濟之虞

▲威信蕩然　張督之對於部下素主籠絡（凡軍人作奸犯科之事明知之而不問）藉孫軍心是不第張督爲然尋至旅團連排長亦莫不如是（此威信蕩然之由來）故每下動員令因恐違反僅云某軍明日調駐某處異意之所在藉軍機須守密秘從未向衆表白是亦張督不能眞捷用兵之苦衷然於戰事上實有莫大之危險至於與奉軍素不相識之書生（徐樹錚）而欲挾奉軍之力大出風頭豈非妄想

▲戰術缺乏　古語云將不在勇而在謀兵不在多而在精查奉省有之軍隊專事騷擾閭閻欺詐鄉愚未曾切實訓練故對於跳樑小醜尙難制勝甚致有鼓號喧天虛張聲勢坐待胡匪聞風他竄然後追擊至數十里以外奏凱而歸呈報肅清至者戰術爲何事奚啻盲人騎瞎馬

▲統系毫無　用兵之道最重統系有統系然後可以出奇鬬勝此次南下奉軍舊軍中如許蘭洲之軍隊尙有統系庶可令出惟行至於二十七八九三師中所抽調之軍隊雖名爲混成旅然其中缺點甚多約畧言之如混成旅應有之步工騎炮輜等隊無一完全者加以所有官佐士卒均係拉雜而成豈有統系之可言如使是項軍隊而欲出奇鬬勝恐有違主戰之本旨至於新招之混成旅可預卜其未戰先逃而重理其掠奪之舊業焉（無）

●馮麟閣來奉何爲

前二十八師師長兼軍務幇辦馮德麟有復任幇辦不日來奉消息曾誌本報專電茲據軍界確息國務總理兼參戰督辦段祺瑞以中日共同策戰之協約既已訂定德奧勢力逐漸東侵倘不及早籌備誠有後顧之虞馮氏久鎮東省威望素著並曾參加日俄戰事屢獲勝利實爲有用之材故擬恢復馮氏原有之職任及勢力責成預備參戰事宜以資激勵而觀後效云又一說謂馮氏應有某項要事須與當道面商乘此次張督爲姪完姻之吉期回奉道賀並伸謝曩日援手之忱並聞業於日昨（陰歷十七日）莅奉下榻於軍人俱樂部一般故舊如吳興權龍潭輩莫不逾格歡迎云二說未知孰是姑並誌之（平）

(上接第二版)

●湯玉麟蒞奉確息

前五十三旅旅長湯玉麟 因與當道意見不合潛逃離奉其後踪跡時現時隱近因軍書旁午幫助無人張督求材心切迭次派人相邀故湯氏乘張督爲猶子完姻之期藉道賀爲名於昨(二十六日)晚由廣寧乘京奉車突然晋省 下榻於南關舊宅云 (無)

●張督積極整頓金融

奉省紙幣價値自金融調劑協濟後原期其價値日漲不期反見低落仍無恢復希望影響所及物價騰貴金融日緊茲聞張督軍以禁止大洋之買賣及輸出而紙幣價格仍低甚形憂慮日與王財政廳長及銀行團商務會長等討論救濟方法以冀挽回於萬一據聞其結果以紙幣價落由於吉黑二省發行之紙幣在奉占三之一如能使該兩省將紙幣收回則市面大可鬆動張督軍以所議頗中肯綮今已將該兩省殖邊官銀號等號經理招來令其剋期收回各該行紙幣不准在奉天行使云

●郵局不受張督節制

奉天郵務管理局所定之郵票價格以現大洋一元買票百分以奉省小洋票購買者照市價一元六毛核算張雨亭軍長以其價格過高令其改定爲每大洋一元合小洋票一元四毛詎郵務管理局長以郵務並非張軍長所能管轄軍長擅以此等命令公文來相指示決不能如他項機關之服從其不合程序之命令若文行交通部由部來文則無論改爲若干定行遵守故意置之不理且於當日照市價增加一毛每現大洋一元改收小洋票一元七毛云

●政府電令調查俄蒙協約

俄國過激派竄入外蒙庫倫與活佛訂結密約喧傳各報聞軍署昨接政府來電大旨謂俄蒙是否結有協約關係國防誠非淺鮮務須急速調查電覆以憑核奪云云聞張督接電後已派熟悉蒙情之人員前往庫倫確實調查矣 (成)

●金融根本談

▲銀行家之心理如是　▲而其肉尚足食乎

吾奉金融之敗壞醞釀實非一日而其重要原因在一二私家銀行之濫發紙幣毫無規則張督但恨錢莊經紀之上下行市而不知濫數年利擾亂金融以致今日百物甬貴錢法毛荒者皆出於自家人也不思於此等遠大處著手整理任聽奸徒老猾顛倒妄爲吾奉小民將無噍類矣爰本聞見畧誌於左

(一)官銀號　近一年來發行紙幣額並無準數可查一片糊塗賬將來不知作何結束試問一年半以後停兌期滿該號究竟有何準備現在各項商家均停止貿易抬高現存之貨價以爲取償資本之計是以物價騰貴小民生活日趨窮困該號不思救濟一味濫印濫發以盈私囊流毒地方貽害國家孫匪淺鮮

(二)商業銀行　該行本不成爲銀行並形式亦不完全實奸徒老猾之交易市利所耳假一團体名義以印刷品騙取錢財就法稱國罪不可赦乃社會督爲不察當道亦不過問不知司財政者抑別有肺肝耶當該行創設之初倡言有二十萬現[illegible]資本究竟現存何處現在發行票額當然超過無疑爲今之計應即澈底檢查歸併官銀號辦理徐圖收拾蓋此等一角二角五角之輔貨當然爲國家或地方銀行發行私人不能經營設有意外恐荒倒試問由何人負責所謂股東者皆一班空手圖利之徒平時吸收現金賣空買空無孔不入有事則撒手一跑吾敢斷言他日省城設有變動商業銀行必爲小民五毒之一矣

(三)興業及華富　該兩行生死不明然市面招牌依然存在而其暗中渤是搗鬼作亂亟應淸理勒令休業方爲正辦

(四)殖邊銀行　名爲殖邊每年所辦何事寄語該行不當行同市儈宜注意邊事拓殖生理事業方符名實

右述五行其內幕皆不可問尙尤以官銀號商業銀行爲最若問兩行領袖則因無不年年置地歲歲發財故今日市面雖恐慌至是若輩飽食暖衣任人詈駡毫不爲理吾今尙欲一言中交兩行之將來兩行現狀頗趨消極以國家之金融機關似不應坐守傍觀保守消極兩行票額市面流行無多何以亦均不免現此爲疑問記者聞兩行現受官銀號之排擠有限制收回吉黑票之說此項吉黑票隨時可向兩行兌換京津大洋劵憑託國家威信在市面信用甚著官銀號及商業兩號濫視已非一日年前曾使商會屢次傳單不與通用乃小民知有國家信仰自若照常流行毫無阻難此次劉孫兩君爲個人銀號營業起見運動張督電召兩行經理來奉飭令限期收回以爲自巳銀行地發紙幣之預備居心實不可問但此項吉黑紙幣市面流行不及二萬爲數亦僅僅耳說者謂此間金融現已無法收拾中交兩行亦無能爲力人事周旋調節商務則不能不望之於我友邦之朝鮮銀行矣噫 (痛)

●馮麟閣到奉時情形

據軍署傳出確息前任陸軍二十八師師長現充總統府侍從武官馮麟閣於二十五日下午由京搭乘瀋車來奉五十四旅旅長張作相副官長于沐潭財政廳長王永江政務廳長史耀五督務處長王連坡及其他各機關人員均前往車站迎迓聞馮氏到奉後下榻於軍署今番之來名爲賀喜實則奉大總統使命疏通意見而來者云 (久)

●籌辦保甲

鄉任東路第七保衛團團總徐振東經瀋陽縣知事朱佩蘭改任爲該路總甲長後親赴各所調查籌備一切現已就緒擬於日內成立云 (無)

●皖督代表來奉

北方將領擁段最力者莫如奉皖張倪二督故其派代表及遣使磋商者聯絡于途昨皖督倪丹忱因某項問題復派代表劉璧臣來奉該代表下車後即下榻于軍人俱樂部云 (成)

●吉督派員晋京

吉林督軍孟恩遠因有某項要政特派官産處長莫德惠及委員劉銘澤調查員張紱勳等赴京謁見段總理磋商一切各該員於(二十五日)過奉就便謁見張督軍遂即換車晋京云 (久)

●派員押運軍需品

張督軍對於衛隊事宜力謀進行特派德州兵站委員張亞東及新任砲兵營營長吉興由奉裝載廿草十餘車大米二十餘車於(二十六日)由奉搭車運輸南下云 (久)

●軍隊行將調回

二十九師百十二團蔡團長前奉令率全團軍隊開赴關裡現因蒙匪四起僅有軍隊五團恐難撲滅二十七師軍隊雖已調撥一團恐地面不熟無濟於事該師長吳俊升與張軍長磋商將該師出發軍隊即行調同蒙邊以資剿匪業已電告蔡團長即日回奉矣 (大)

●電調鎮守使回省

東邊鎮守使馬龍潭奉張督之令代理二十七師師長前因興京通化起有大幫胡匪該鎮守回防調派軍隊剿捕張督以師長一席事務紛繁不可一日稍離于日前電令馬鎮守迅速來省商辦軍務已于日昨到省面謁軍長云 (大)

●創辦兵工廠竟成畫餅

曩者各報喧傳東三省聯合籌設兵工廠專製各種軍械其開辦費預計一百萬元由三省分担茲據軍署確息吉黑兩省現因籌辦國防耗費甚鉅無欵可籌而中央又庫欵如洗不能積極辦理故現將此議打消一俟南北和平再行辦理云 (久)

●馬三營開回原防

陸軍二十七師騎兵二十七團第三營前時開往關裡在郎房一帶駐紮茲因錦州等處胡匪迭次擾害是以張督軍電促其回錦縣原防聞該營營長丁喜春於昨日來省面謁張督軍報告一切至于前報開拔晋省之說實係誤傳 (平)

●張公子結褵誌聞

張督軍爲其侄少妥親聞新人住小河沿德姓畢業于某女校曾充教員數年品貌學識兼而有之張督以新第工程未完特假二十七師俱樂部爲喜堂以軍民兩署接見賓客委託吳師長汲師長馬鎮守使張旅長王旅長蔡旅長陳團長等分別招待軍界賀客政界招待委公署各科長及各秘書工商招待委崔立瀛薛子遠會長學界委恩主任孫校長外交委關署長陶翻譯丁翻譯等筵席雜務委文武承啓官及衛隊連長等其擧動之濶綽不亞於爲張漢卿公子迎娶時二十六日午後一鐘許溫家送裝奩來前有大樂後爲細樂嫁裝除零件不計外成臺者只三十二臺內中小皮箱八隻裝臺二餘則衣服首飾陳設等品其迎娶儀式新舊兼用凡壯觀瞻者應有盡有吉時爲二十七日巳刻在俱樂部喜堂行文明結婚儀式親朋送禮雖曰不受然其不能辭者亦受之故賀禮之多自不待言

●載回死傷之陸軍

星期日城東木廠由木筏載來死傷陸軍甚夥泊岸後勒令人民抬至城內聞該陸軍等因在與京勦匪適値該縣炸獄事發首尾相顧爲胡匪所侵紀律紊亂除槍斃者外受傷者約有二十餘人至於如何詳情俟訪再誌 (平)

●擬設鑛務公司

財政廳長王永江以奉省鑛產豐富綜合鑛類多至二十餘種而鑛商呈請開採者日見增多廳內各科關于辦理此項事務忙碌非常茲爲劃一事權計擬設鑛務公司專理一切如收入欵項派員調查辦理案件等事俱由該公司受理以專責成云 (成)

●水利局妨害交通

水利局當去歲修瀋河道時因東門外東塔後大道有害流水故與附近村屯商挖刪鑿成河另修橋樑以便行旅詎知該局事後僅架木頭三根含糊了事行人經過甚爲危險近因雨打日晒已經傾邪該處交通竟爾杜絕云 (平)

▲營　口▼

●總商會開會紀事

營口總商會日昨(十五號)午前十時開通常會議會長李序園君副會長李翰三君特別會董及會董並銀爐公社全體社員均蒞會首由會長李序園君宣佈開會事宜謂今日開會一爲准山海關稅務司偉克非君函開京奉路線新民縣巨流河車站已經建築寬濶碼頭與民船銜接車船上下貨物甚屬便利現在民船由上游裝載糧石即毛該站改裝火車轉運各處營埠商家如與該路局商租該站碼頭訂定火車運費運糧來營勢必較民船直運到埠爲便捷況該站已備有地基建築倉房一俟貨倉建立尤便於運輸貨物請煩查照核辦等情查營商在西城等處購辦糧石者雖多用民船裝運來埠易致遲延現巨流河車站既已建築寬濶碼頭與民船銜接可以由該站改裝火車轉運又可商租碼頭訂定火車運費向於本埠商家大有關係所以特請到會宣佈週知希各注意查照辦理一爲昨接旅京湖南籌賑會前內閣總理熊希齡函開湘省兵災奇慘敝省同人誼關桑梓痛切肌膚在京發起湖南籌賑會附送捐冊奉懇捐募賑欵如集有成數即爲匯寄以蘇涸鮒等情查本埠商家素以慈善爲懷對於賑濟災民爭先恐後無不熱心捐助此次湘省慘遭兵災實堪憫惻深盼衆商垂念災黎慨解仁囊廣爲捐募用資賑救而昭鴻施無任翹禱會長宣佈完畢各會董復將他項會事共同研究至十二時始告散會矣

●嚴查紙幣之通令

縣署昨奉省長訓令據遼瀋道尹電稱殖邊銀行在西安縣擅發十元二十元小洋鈔票甚鉅且係倒填年月殊屬不合等情據此查奉省圜法紊亂實由肆意架空濫發紙幣所致該行竟敢倒填年月巧立名目任意擅發實屬故違定章此種事實恐不獨西安一處爲然若不通令嚴行查禁將來幣制日形紊亂流弊更不可勝言除令監理官嚴查核辦外仰各縣知事嚴查禁止以資整頓云

●正隆支店長易人

南滿株式會社中日合辦之正隆銀行營口支店長石塚英二氏現經總行調充奉天正隆銀行支店長所遺營口支店長一席已委松本正平氏接充石塚氏業將行內經手事務辦理清楚新任支店長松本氏已於前日來營新舊兩員當即交替矣事惟石塚氏在營多年與該國僑營官商各重人感情甚爲融洽故昨晚特在新市街武藏野飯店設宴爲之餞別云

●覆選日期通告

遼瀋道尹兼複選監督榮淑章氏以所屬各縣衆議院議員初選事宜業經辦竣先後呈報來署亟宜遵照修正衆議院議員選擧法擧行覆選故特擬定六月十號在本埠東商會大樓爲投票所昨已通知所屬二十二縣初選監督轉知有選擧資格者於期前一律來營投票勿自延誤云

●站長稽查被逮

本埠河北京奉車站站長梁起厦稽查某甲於前日經交通部電請法廳將該站長稽查一併逮案押於監獄探聞係因該員等有徇私舞弊情事查有確據因之被逮云

●警官來營緝案

遼源縣第三區區官王文蔚巡官李某帶領巡長一名巡警四名昨晚來營緝捕要案寓於東街裕豐棧內持有該縣護照當詣各警區挨次掛號免致誤會兼求協緝究係因何案件尙未探悉云

▲蓋　平▼

●第二師範開歡迎會

省立第二師範校運動各員大捷各情業誌昨報茲聞各員月之二十四日下午三時遄返該校長朱寅階同各教職員率全體校生開歡迎大會赴西站迎接一路旌旗飄揚軍樂齊奏回至該校全體撮影始行散會云

●選擧甲長又改期

本邑保衛團業經實行裁撤現已奉令改編保甲應由附城二十七區公擧一人爲總甲長以專責成故二十四日爲選擧總甲長之期附城各區區長接准一區專函遂齊集照章選擧未悉縣公署有何變動又爲改期各區長仍各散去矣

▲大　連▼

●埠頭失火之原因

近日埠頭火警疊出爲從來所未有之奇事致市面謠諑紛紛莫衷一是頃從某方面所得消息謂埠頭起火原因雖極複雜但該滿鐵人員平日酷待浪民種毒已深與此次之火案不無關係是說亦頗有理姑誌之以爲該執事等進一忠告

▲興　京▼

●炸獄誌詳

邑監獄在公署東院內前有司法巡警左右淸鄉局右有保衛團後有護衛隊四面駐守營固牆垣又甚高固乃獄犯僅二十四人突於陰歷四月初九日夜二時許竟越獄逃走二十二人且奪去槍彈若干不知負管理之責者尙有何面目忝居一邑之尊也茲將其詳情分誌於左

▲一事前疎懈　是日鄒知事因公晋省未歸一般警團無人管束各棄職守更漏全無故犯人得乘間以洋鐵片鋸開木柵將被面拆作數條連結成繩一端拴巨石拋在牆外犯人牽繩而上垂牆而下

▲二衛隊被困　鄒知事在興三年政尙嚴酷人民無故被罰者不知凡幾前年被人控訴自知警人甚多恐遭暗殺故矯飾招衛隊二十人以資保護該隊即住在監獄牆後乘犯出獄先撲衛隊室衛兵皆正酣睡被犯棒擊閉然狂奔尋門不着以頭觸壁苦不得出旋皆跪地求饒犯人乃將快槍十三枝子彈千餘粒軍服十餘件悉數掠去

▲三逃犯示威　犯雖出獄手足鐐拷尙未脫去反直奔頭門守門警兵一聞刑具聲知是犯人越獄亦皆避散犯即入室將槍四枝並子彈取去於是衆犯執有槍彈即鳴槍擬向署內攻擊被團兵開槍抵禦衆犯始退出頭門分東西兩路逃走

▲四員司逃命　鄒知事晋省時一切公務皆由方科長主持該科長負此重寄不思督率警團勤愼巡查乃與柳尋花蠹公務於不顧是夜正在煙窩取樂其他員司一聞槍聲爭先逃命最可笑者淸鄉局僱員耿某等數人竟赤身奔出乞容民戶皆拒不納乃在破廟中蹲至天明始回

▲警長長恵　警察所長楊壽才前在北區被匪乘夜圍攻幾乎嚇死故是夜初聞槍聲氣嘀又疑是賊匪攻入忙命閉門以免圍進有危生命並未派警尾追是以犯人得從容逃去

▲六商民驚駭　是夜適値陰雨商民正在酣睡中聞槍聲皆疑是胡匪攻入以拾財物迯出者有之藏匿者有之此時人聲鼎沸婦女啼哭震人耳鼓直至天明始稍鎮靜

▲七殃及鄉愚　該犯逃後至佟家堡子始將手拷脚鐐脫下乃有農民蕭某拾得數件送至百家長處百家長謂此事隱匿不得汝須送縣報告庶免罪戾蕭某信之遂來縣報告詎鄒知事不分皂白誣以通匪即時帶上刑具押在獄內此可謂之城門失火殃及池魚者矣

▲八裁撤衛隊　鄒知事在永陵地方得知炸獄乃單騎赴縣衆人環報炸獄情形知事面斥之曰爾等所司何事我纔行時再三囑咐今若此尙不給我火速拿賊衆唯唯而退遂擬將衛隊一律裁撤再行核辦

▲新　民▼

●衆議員初選揭曉

新民衆議院議員初選已畢於二十三日開匭驗票茲將得票最多者分誌如左

▲中區三名

程世恩	一千四百九十五票
王鵬齡	一千○六十三票
孫福堂	一千○二十五票

▲二區七名

張贊臣	一千二百三十九票
李如常	一千一百四十五票
李延芳	一千一百二十四票
周際昌	一千○五十八票
張恩緒	一千○四十三票
張世清	一千○四十一票
楊淸濂	九百二十三票

▲三區三名

董寶麟	一千二百○五票
佟恒豐	九百○一票
鄭興文	八百六十九票

▲四區三名

張孝友	一千三百二十六票
陳靜軒	一千二百二十四票
劉堯年	一千○五十四票

▲五區二名

李世培	九百九十六票
劉潤堂	八百三十二票

▲六區八名

于榮懷	一千一百二十七票
王錫三	一千○六十三票
高鳳書	一千○四十九票
劉獻民	一千○三十七票
白庚韶	一千○三十三票
程桂齡	九百九十三票
李豐春	九百八十一票
關玉田	九百二十二票

▲長　春▼

●林業調査員過長

日本林業調査員野口氏前來東三省調査森林研究進步昨巳由南滿車到長次日赴吉閱尙將到吉省之南延吉一帶實行調査云

●令購農商法規

縣署接到省長通令案准農商部咨開案査本部於民國四年編有農商法規一書分送京外各官署查照在案惟屢時已久續行公布之法令日見增多而業已廢止者亦復不少茲特重行釐訂將現行有效之農商法律命令及有關法令之公文彙訂成冊仍名爲農商法規業經編輯出版相應檢同該項法規一部送請查照希轉飭各地方官署如需購用此項法規者郵撥印刷費及郵費計洋一元向本省實業廳或逕寄本部庶務科購閱當即照發等爲此合行仰該縣知照云云

▲哈爾濱▼

●中東路又有罷工之耗

中東路前次罷工風潮尙未平息茲聞又有二次罷工之耗其原因有二一武藏斯基被殺之案查無頭緒二霍氏曾通令禁止工人不准私自開會集議並將前此首倡罷工十三人一律斥革遣回本國是以該工人群起反對日前均聚道裡大工廠開臨時會議開所議之條件全体罷工並要求霍氏將鐵路一帶所有之俄國工人全体送回本國否則收回前令茲將霍氏之通令姑錄如下鐵路爲文明進化之基楚國家財政之淵源中東鐵路既建在中國境內吾人尤不能不循序而行也當鐵路無事之時中俄之感情日深自革命以來彼此感情遂漸見疏於是華兵進界矣於是華警站崗矣在中國政府固出於不得巳吾人觀之覺感情即此而見疏此次罷工中國政府及本埠商民皆不滿意故特出示宣佈謂無論個人及何種團体有妨碍治安者一律懲辦本總辦爲保護路權報答祖國起見不得不將爲首滋事之人押叟懲辦並禁自治總會及各團体私立等會茲查明爲首之某某等十三人一律斥革幷知會行政部辦限令伊等三日內遞回本國如敢抗違即行照律嚴辦云

冠蓋往來

▲張作濤氏(第四旅第七團長) 隨第二營長丁網泰騎兵第三營長于營偕隊營長二十六早七時三十五分由京奉車來奉

▲田應鑛氏(山西省顧問參議員)

▲于參謀(黑龍江省參謀) 二十六日夜來奉

▲王濟陽站長由天津回奉

▲唐明盛氏(內務部坐辦) 二十五日與馮麟閣同車來奉

▲日本愛媛縣教育視察團團長渡邊信次外十三名二十六日午後六時半來奉

▲渡邊旅順典獄長二十六日午後六時來奉即晚回往旅順

▲馮麟閣 二十五日來奉

▲金軍氏(秦皇島委員) 二十六日由山海關來奉

▲秦華氏(參謀) 二十六日赴天津

▲胡子陽氏(黑山縣警務所長) 二十六晚來奉

▲吳寶貴氏(二十八師百九團長) 由新立屯來奉

▲梁書紀長(二十七師司令部)

▲馬龍圖氏(工程營排長)昨日二十六日午後四時帶同兵卒四十名前往[illegible]

神皋雜俎（本欄歡迎投稿）

小說

社會小說 女優（一〇九）（儒丐）

第十六章

當下穿好衣服。到志德社去看戲。正趕上全班合演杜十娘怒沉百寶箱。這齣戲。在旁人看着。還沒什麼。顧項生本是有心事的。並且自家所遇。與戲中人彷彿相同。對於李生負義。以致十娘投江而死。尤爲切齒。心說。世上竟有這樣男子。恨不得跳上戲台。飽以老拳。纔消心頭之氣。只顧這一想。對於雲紅的愛情。愈加堅固。心說。那杜十娘既被李生毀了。這個杜雲紅。決不能毀在我手裏。一定教他得所。脫離苦海。在社會上。作個有幸福的人。那時方稱我的心願。嗚呼。顧項生之思想。不爲不高矣。但是只知男子不可以負義。而不知女子之負義者。正不少也。何況中國的女優。素無教育。而又日處於淫惡社會之中。家庭通之。社會誘之。以一薄志弱行之女伶。鮮不爲惡習澆俗所捲入。當其兩情繾綣。激於一時之感觸。山盟海誓。無所不可。迨事過境遷。舊情冰釋。對於新識。又復漸漸凝結。此世上所以少真正有情女子。而傷心之事。不僅女子獨受之也。此時顧項生對於雲紅。愛憐極矣。無以加矣。而不知耄金伺於雲紅之旁者。大有人在。書生的赤心。究不如富家翁之黃金。能結美人之歡。而使其縱体投入懷抱也。不言顧項生在那里白白的用情。却說人壽保險公司的馬二老頭。見雲紅業已自由。便想羅致雲紅充作第七房的姨太太。知道他哥哥杜鴻奎。是個沒行檢的。便不時加以小惠。以買其心。鴻奎也知道馬二老頭深愛雲紅。並且與汪錢淮起訴時。這老頭子非常幇忙。如今他既有心俯就。樂得使他幾個錢。反正有的是妹妹的皮肉。與自己初無關係。這小子既然拿出賣妹妹的主意。對於馬二老頭。便月安一分心。並且不時到馬二老頭家裡。伺[illegible]

筆記

▲留雲精舍浪墨（竹儂）（二）

伽天獅吼

咱咱咱。這是甚麼味兒呀。哎喲。你又吸煙了吐。呸。你這個人真是不可救藥了。那煙草又是甚麼好東西。你也要去賞識他呢。他不是含有尼古低尼毒質的麼。你看凡是吸煙的人。有不患痰咳的麼。你總然自己不愛惜他。不怕毒。別人也不怕毒麼。嘿。這惡味兒又來了。好利害呀。要是我再聞一下子。決定是要嘔的了。這還受得了麼。就這麼浪費金錢。激刺肺部。你自己傷損不算外。還要帶回來害我。請你捫心自問。你究竟是何用意呢。唉。作孽。。。。作孽。。。。

啵。怎麼。你要想睡覺麼。你出去逛疲乏了。要緊睡的了哇。謂你慢着點兒睡吧。你昨夜在娼寮裏。你也是這麼急急的要來麼。怎麼一到家就這樣困了呢。你當真要睡呀。我偏不許你睡。我有話要合你說呢。你疲乏不疲乏。我是顧不了許多的了。我且問你。那娼寮裏究竟有甚麼好處。你就樂此不疲呢。怎麼。你不愛聽呀。那你可不行。除非你向法廳提訴。把我這潑辣離開了。那時就沒有在你耳邊嘮嘮咕咕的了。不然。休想休想。世間竟有這樣不知自愛的人。專以向下流路上走。忠言逆耳。怙惡不悛。我不信就算你不愛惜名譽。連性命也不愛惜了哇。你不知道那花柳症的危險麼。小則傷身。大則斬嗣。你要是傳染上了。那不是倒霉啦麼。不孝有三。無後爲大。到了那子嗣難得的時候。試問你何以爲情呢。因片刻的歡娛。誤宗祧的大事。你良心上也過得去麼。呃。買辦士。你的程度越發增高了哇。嫖經念熟。又習賭譜。麻雀啊。撲克啊。又添了一門新工課。這足可成爲完全資格了。實在令人佩服的很。哈哈。我到要睜着眼睛看看。看你這破[illegible]

你在外間儘着揮金如土。只顧這個可憐的老婆。一天到晚苦着手脚。在家中工作。給你充這個無形的奴隸。吃也不得好吃。穿也不得好穿。到了破產時候。跟你同去作那叫化子。叫人家指指點點的評論。我可不是冤透了麼。嗚嗚嗚（哭聲）啐。好男兒。。。賊賭棍。。。下流東西。。。（未完）

品花

▲花國哀遇記（鐵癡投稿）（續）

月前。月紅姊深悲風塵中之非計。決出積蓄以贖身。而假母若容搖錢樹子一朝離去。不啻肉割心頭。先也百般勸誘。繼以阻力橫生。又恐防之不愼。或有他虞。更出制人之計。强携姊妹二人去長春。余日。郎不可有以曰之乎。曰。嗚呼君。可憐盈盈弱女。彼時愴天天不應。呼地地不靈。更有何力以阻之耶。及至長春時。月紅姊知素願難償。望成畫餅。磨刼重重。望而可知。祇有揮傷心之淚。自怨薄命之尤而已。後以生涯不佳。於是留月紅姊。携妾返奉。另闢蹊徑。含羞忍辱。築香巢於舊地。送舊迎新。樹幟於群芳。再作倚門賣笑之生涯。以償趨財嘉利之私願。語至此。大有戾眼惺忪。玉容寂寞之態。余友忽拍案起曰。唔。有是哉。七十鳥何不情之如此耶。彼傖之所欲者。阿堵物耳。何令欲求一自由而不可得耶。噫。。。噫。。。惜不能手及之耳。校書既而續語曰。妾生命薄。幼即零丁。旣無伯叔。終鮮兄弟。第出嫁結褵二載。便唱離鸞。亦命生之辜障未消。又復墮入苦[illegible]

回頭。而造來生之福。又苦難自主。不得不隨波而逐流。哀哉吾儕女子。何命苦一至於此耶。余友戚然曰。查古今。彼不俗之女子。不爲惡物摧殘。定遭天公妬忌。抱慚畢世。遺恨何窮。千古紅顏。大都薄命。竟成定例。個中奧妙。令人不解。由是吾知美人有薄命之嘆。青衫有飄零之感矣。壁上時鐘。琅琅有聲。已逹十二巫峯之數。余有動於中。不忍再戀。匆匆偕友返。春夜不寐。濡筆僅將所聞者。表而出之。想護花諸子。多情遊客。披讀此篇。誰不當掬兩行傷心淚耶。（完）

笑林

▲傻差役

某官者。有聽差小童。奇騃無比。一日官者之夫人及小姐欲出遊。官者命傻子駕車。傻子曰。套那個有肌吧的馬。套那沒肌吧的馬。官者以其不會說話。飽打一頓。轉命他人而去。傻子出立門首。嗚嗚而啼。對門有尼庵。某師太出而見之。以素相識。問之曰。傻子何以哭。莫非又受撻楚乎。傻子曰然。師太問其故。傻子具以告。師太曰。被責是自取也。勿論在太太小姐前。即在別人前。亦不當若是說。此後老爺再令套車時。汝可問套兒馬。套騍馬可矣。傻子牢記。收淚而返。越數日。官者又命套車。傻子果問曰。套兒馬套騍馬。官者大喜。問之曰。誰所告。胡先抽而後靈耶。傻子曰。無人告。官者曰。速實言。否則撻之。傻子懼。急對曰。對門那個沒有肌吧[illegible]

雜報

▲奉天▼

●提升軍官

五十四旅一百八團執事官趙雅臣自改任一百七團教練官後其職至今虛懸該團劉子齡團長以書記官靳治國頗諳軍學呈請張督保升爲該團執事官聞已照准發給委任狀矣（成）

●功德無量

城東木廠警察派出所巡長張雲閣任差以來保衛有方本月二十日左右因所屬各村屯傳染時症者約計十之五六張巡長警士亦染此症服藥數劑未見功効見報載城內長壽藥房出售之阿士必林療治此症頗有効驗即使伙夫至該藥房購買二服巡警各服一服汗出病愈次日該巡長親赴各村屯挨戶告知此藥之靈驗各戶服之果然痊愈故咸贊許該巡長不止云（乎）

●禍不單行

南門裡北胡同住戶王姓携欵五百餘元由遼回奉日昨被人竊去翌日乘車下屯赴咸家臺借欵彌補所失御車之馬遽爾驚竄將王某由車中摔下致頭部跌傷甚重現在抬送小河沿英國醫院療治（成）

●菩薩也窮

南關娘娘廟開廟數日因陰雨連綿無往觀者星期日雨仍不止余不耐悶坐冒雨而往道途泥濘亦所不計路遇友人愁態郎強之往比抵廟泥殆沒脛廟前攤店除商人外無一至者門前亦無軍警二人隨便出入顚覺痛快至殿內見一媼坐於東一婦女坐於西婦即看廟道士家人也友問婦人曰今年廟會偏又下雨不亦令人掃興乎婦曰別提啦都把人糟賤透啦愁的我們一家子病的病哭的哭你不看看娘娘連袍都穿不起連供也不能上友曰何故婦曰當了罷咧沒有錢贖不起麼子等聞其言不禁笑曰菩薩也一窮至此而況人乎

●獲匪送省

省城東南二十餘里警察分駐所某警士日昨在警界某住戶院內偵獲胡匪馬某王鐵鍐二名聞係搶刧省南九站某商舖之正犯當綁至該所轉送來省交法廳審訊云（久）

●搶刼糧車

城東馬家堡農民傅某二十五日駕三套馬車來城售賣糧糧歸時天色巳晚行至渾河堡近處突由南來胡匪三名各持短槍攔住去路逼索錢財傅某無可如何遂將賣柴所得銀錢五十餘元盡數交付匪始携欵而逝聞經傅某報由就近警所追擊云（久）

●洋車肇事

小西邊門外飯市胡同住戶曾姓老媼因事赴東關行至南門裡適有東來人力車疾馳而行未及躲避致被撞倒車[illegible]一併帶赴警署罰辦云（久）

●妓女哭天

陰歷初一十五兩日各班妓女循例咸赴城內東南隅胡仙堂燒香祈從良者有之問家中平安者有之要之祈禱叩頭溫生過從者爲多數前星期六日（十五）有平康里某班妓女巧雲因生涯不佳屢受鴇兒之凌辱冒雨前往祈禱保祐營業發達庶免領家之鞭撻行至瀋陽縣胡同因道路泥滑車夫傾跌遺漕顚覆該妓因衣服沾污難見鴇母之面一時嚎啕大哭呼叫皇天見者莫不捧腹云（成）

●領女擇配

大北關民婦劉王氏家道貧寒無以渡日去歲將生女金喜租於九門外爲娼經警察廳派員調查以該女年僅十五不准爲娼稟報王廳長將該女送入同善堂收養現在劉王氏以其女在同善堂收養年餘已屆擇配時期稟請廳長准其領回擇配於日昨堂訊領回云（大）

●侵吞稅欵

稅欵爲國家收入之大宗經徵人自無法紀百弊因之叢生聞小西邊門外稅捐分卡巡役周春齋係一市井中之無賴此次謀充巡差不論公私抱定金錢主義漏稅者稍有運動即獲倖免聞昨在某處訛詐一百餘元私自吞沒六十元下餘四十元朋分某僱員稅政前途尙堪問乎（久）

●房倒傷人

近日陰雨連綿損壞院墻房屋者不勝其數昨星期日上午十一鐘餘大西邊門外剪髮處東隔壁某山東人所開專織布疋之機器房其房頂忽然隊落幸居人見勢不佳均行跑出僅一學徒某頭部受傷鮮血淋漓至於機器行李等項均被壓入嗣經竭力挖掘找出被擂十餘條損壞甚鉅云（久）

●自由婚嫁

城西六鄉大矮金堡住戶金某之女年巳登瀛尙未字人性甚淫蕩其鄰右居有許殿昌者向在金某家傭工該女遂與許殿昌通姦日久情熱私訂白首之盟遂於二十四日蹤艢至許家竟與許某行結婚禮爲其兄聞知當往許家將其妹扭出百般毒打並與許某爭吵同赴馬貝堡警察分所經該巡官判斷兩姓永遠斷絕關係事乃始了（維）

●嚴禁紅黑寶

警務處長王連坡日昨訓令各警署略謂查城關各巷每于晨暮之際常有無賴棍徒設立紅黑寶招引無業游民鄉愚受其害者尤甚仰各該署嚴行查禁以圖挽救云（成）

●商號虧欵閉歇

城關錢莊各處皆是年餘之間因倒把賠累者甚多鏡樓南洪泰祥商號以乾柴雜貨等項爲買賣而內設錢莊全持倒把漁利甚鉅現不知如何虧累於日前關閉詳細探查其執事人與鋪夥已概行潛逃突金銀庫胡同之萃文閣女商店開設僅有月餘現因營業虧累本已至三四百元業於日昨歇業云（大）

▲安東▼

●破案迅速

日前東坎子住戶楊云慶等三家被搶一案當載報端日昨偵探常文治等抓獲是案胡匪袁貨寬今又獲其夥匪梁石山安有山于書洪等三名當經提訊供認强搶不諱遂交警廳核辦矣

●槍斃胡匪

胡匪載有亮在鄉三區界搶刼大車當被該地巡警抓獲送交法廳訊供强搶不諱日昨奉省長公文拉赴八道濠槍斃示衆云

▲西安▼

●停止庭訊

熊嘉韓知事與首席承審張伯靑近以衆參兩院議員之選舉中區投票在縣署舉行監視均爲縣署人員故自月之二十日起至二十八日止除命盜重要案件不計外其餘民事等案一槪停止庭訊以重選舉昨特布告以免人民誤會停止庭訊之原因云

●查獲奸拐

中區區官趙星恒對於妓館旅店之遷移遠行者必須到區報明註冊並須有担保者以防逃匿而便視查日昨有天合轎車廠報稱謂該車廠由邑北區二道河子街來一藍某係薙髮匠携一少婦在該廠僱車遠行無人擔保請示辦法等語趙區官以藍某僱車無人擔保恐有別情遂派警前往盤詰藍某言語支吾少婦自稱爲連關氏形色倉皇經警察將彼等帶區經趙區官詳細詰問係爲奸拐正擬送辦時而北路區官李占鰲適帶警追至亦爲彼等奸拐而來遂將藍某等帶回北區訊辦矣

▲德惠▼

●誌喜雨

德惠地面今春祗降雨一二次塵土飛揚未曾平息田苗枯乾農家深以爲憂至五月十八日天油然作雲郊原雨足四鄉居民莫不歡悅欣慰云

▲安達▼

●巡差舞弊

安達稅局巡差杜立堂於陽曆五月十四日在成家店查出漏稅糧車五輛聲稱交局罰辦該車戶等共行賄五百吊始肯放行本日又在周家店查出漏稅糧車四輛亦索賄五百吊因該車戶等手無現欵央求店家作保該店執事人以行賄受賄皆有應得之罪倘有翻覆必受株連決意不允該巡差遂將糧車解回城不知何故在城外又釋放二輛只將二輛交局人言巡差舞弊甘爲民蠹未知當道亦有所聞否

▲樺甸▼

●經理潛逃

硝磺局經理周郁文狂嫖濫賭肆意揮霍以致避債無台乘間潛逃各處索債者踵趾相接該局門首近日非常熱鬧

▲拜泉▼

●商團成立

商務會會長劉[illegible]廷以本街警力單薄特與各商公同集議設立商團以補警察之不逮刻已招募團丁三十名完全成立歸商會爲團所派馬某爲團長日夜巡邏以資保衛矣

▲海拉爾▼

●張司令晋省

駐滿洲里警備總司令張煥相晋省與督軍籌商防務路經海拉爾至站時駐海陸軍全隊迎迓軍樂齊奏觀者如堵張總司令在站駐節一日即改乘滾車前往江省云

●蒙匪猖獗

距城東南五百華里之呼倫貝爾地處偏要山嶺險峻久爲胡匪出沒之所近據蒙旗來人云該處現有大股蒙匪千餘人騷處搶掠匪燄甚熾致久在蒙旗營業之商人皆逃避海拉爾裏足不敢前往營業云

▲肇州▼

●酬神招災

酬神演戲鄉村慣例邑東八萬小城子因祈雨許戲壹台定日開演被本鎮警察所查知派稽查某前往禁演該會員不服竟敢演戲五天嗣稱該稽查受賄大洋八十元現在双方赴縣起訴不知如何結局姑誌之以觀其後

本報啓事

新委分館

安達站分館經理　史香九　孫祖培

本報在安達站新設分館已委史香九孫祖培二人爲經理員專銷本報及招募廣告一切事宜而該站如有賜顧者即請向分館史孫二經理面議可也此佈

新設分館

伊通州分館經理　劉紫封

依蘭縣分館經理　毓藹

本報現在伊通州依蘭縣兩處設立分館專銷本報及招登廣告一切事宜如該兩邑有欲訂報刊登廣告者均請向就近本報分館與經理員面訂可也此佈

改組分館

通河縣分館經理　劉海峰　林伯岩

本館現將通河縣代派處重新改組分館以擴範圍其經理人仍委劉林二君專理本報一切事務特此佈告

盛京時報社啓

特別廣告

吉林雙城縣于宅訃告

哀啓者緣先父琥琴于府君於民國六年舊曆五月初五日疾終雙城寓宅正寢不孝等親殮成服謹擇於本年舊曆五月初六日開吊候奠初七日發經初八日家祭初九日成主初十日發引誠恐轉送訃聞或有遺漏謹登報端以便遠方親友周知

孤哀子 鴻 琛 鵬 謹啓

民國要聞

●七年度預算辦法之內容 各部院會商核編

財政部擬訂編製七年度預算辦法案業經星期四國務會議議決茲從財政方面探得此次擬定變通辦法之大概情形亟錄如下

▲歲入按照各省區原報六年度預算數目及五年度議決增加各省區業已遵照實行各欵編列

▲歲出中央軍政各費卽本部前編六年十個月概算數目及以後續經議決追加各案與各部院會商核編

▲各省區政費則查照新五年度議決之數及五六兩年續經核准追加各欵開列

▲中央及各省軍費仍照新五年度核定數目編列正式預算其增添各項軍隊目前實不能裁遣者另行開列作爲特別支出暫歸另案辦理一俟大局敉平次第收束並將此次辦理預算以力求實在便於施行爲本旨云

●陸榮廷調停政局之談話

粵函云近有在野某政客由南寧來粵昨向某氏述在南寧會見陸巡閱使關於時局之談話如下

陸云余不學崛起草莽服務半生慚無建白然國家觀念自少及老未嘗敢一日忘溯自客春供職以來覲見黎大總統陳述一切方謂際此歐戰時期我國修明政事力圖富强政局前途大有希望不意出都以後臥疾半年時變迭乘迄於今日海內鼎沸靡有寧居雖復退居閒散啓處未遑其間極力勸導曲意調停心迹昭然事實具在竊自復辟發生黃陂播越余於是建議請馮河間代行職權復倡言速招集國會解決總統問題俾政府有完備之機關約法保尊嚴之効力當是時當軸專橫海內有非法內閣之議海軍雲南先後宣言余竊深有南北分裂之憂後因內閣任命傅良佐督湘逐卽密電諫止曲突徙薪苦不見納卒之軍民激憤衡永興師兩粵赴援義師踵起於是有長沙之役辛段祺瑞辭職鄂蘇贛各督出任調人余亦承馮就通勉竭綿力卽爲婉商前敵進令停戰復勸兩粵取消自主表示服從督浩明亦以義師志在護法力辭湘督聽命中央粵中攻閩之師實因閩助潮汕而起經余勸阻亦卽停止進行乃停戰二三月國事毫無解決中央雖已發表停戰命令而北軍依舊紛紛南下兩段當權疑沮橫生荆襄戰亂又啓釁端湘粵聯軍於是有岳州之役討伐命下義憤群興余與秀山督軍深懼戰釁重開兵連禍結長此糾紛國亡無日相與苦口搖舌切勸雙方停戰重提和議期爲條件之磋商湘中曾有但得依法解決不再進攻之宣言一過調停無不隱忍待命其愛重和平保衛國家之意實已昭然若揭乃中央毫不體諒竟以國家爲孤注以民命爲兒戲曹錕張懷芝張敬堯督隊南下意在以强權戰勝公理土地同屬民國之土地請問勝者何榮敗者又何辱余夙志以國家爲前提不存畛域利祿之見已付浮雲各方欲以大名位相推余拒不顧就尤復希望中央早時醒悟南北一家言歸於好同心同德一致力禦外侮凡可以尊重中央保全威信者無不竭厥以從双方調護心力俱疲耿耿寸衷當爲國人所共諒余現在所具之志願惟希望中央對於時局解決惟依法理爲去取視民意爲從違庶使鬩牆息爭同心禦侮如其深謀遠慮別有肺腑則俄國受人强制之禍不遠足爲我國之殷鑒也

●廿五日閣議情形

二十五日星期六之國務會議全体閣員十時均已到齊卽行開議惟例案甚少關於中日協定防敵條件應否宣布一節討論多時結果以事關軍事此時似未便宣布俟面陳明元首酌奪繼議邊務要電二件決定交外交部核辦又熊督辦呈請復議盛文頤捐欵免罪是否請速解決一案討論結果由司法朱總長面陳元首酌核辦理十二時卽宣告散會由劉朱二總長赴府報告云

又云段陸軍總長因病缺席例案均未議及惟臨時提出議案三件(一)熊督辦請特赦盛文頤案(二)新督楊增新請將塔城額米爾河增設縣治案(三)農商部提出之東陵森林公司組織案正會議時適日議員團赴國務院訪問段總理遂親出延見所議結果如何現尚未詳云

●日議員團長之談話

▲對華方針將一變

日議員視察團長濱田國松氏之旅行談畧謂日下哈爾濱街市悉由中國兵維持秩序軍容極爲强壯東淸鐵路之罷工要亦不過一時之騷動非如各新聞所傳之甚東淸鐵路依然安全通行並無何等危險霍爾瓦特將軍曾與之會晤伊如一老翁所謂其政治的活動實難看出塞門諾夫未與之謀面其收攬人心之能力如何尙難斷定西伯利亞最可注意者厥惟美國力投鉅貲已將鐵路收爲已有近更謀政治鐵路亦有關係美國爲承認列軍政府則美國于西伯利亞自當增加勢力此不難想像而知至吉奉時與孟張兩督亦曾會晤交換意見曾以中日提携之必要爲歸着孟張兩督並謂尊重日本在滿洲之優越權以增進兩國民平等之利益至天津時雖與曹銳氏會晤惟未談及時局日本之政局寺內內閣行將總辭職西園寺侯將出將合政友國民憲政三黨與官僚之一部以組織舉國一致之內閣目下三黨亦皆無異議所謂對華外交所謂西伯利亞問題將一變其從來姑息之政策樹立光明正大之大方針力謀確立東亞永遠之平和云云

●張懷芝將回山東

據二十四日漢口來電謂第二路總司令張懷芝氏屢屢申請辭總司令之職雖中央極力慰留但近來山東省內土匪蜂起加以軍務督辦張樹元欲乘虛襲其督軍於是張懷芝恐自己失其根據乃托曹錕及王占元向中央懇請允其回任之結果乃有決定令其回任山東之事故其副官長已於二三日前由漢口赴山東云

●張宗昌前敵之軍報

據國務院確實消息第六混成旅旅長張宗昌昨來固密敬電嵩致參陸辦公處其電文大致畧謂宗昌前赴攸縣已于條日曉間溢返醴陵料理軍事茲特請修復攸茶間電綫長醴間路綫以利軍事交通又稱職旅炮械多已損毀究應運至何處修理及炮械如何補充一并電示祇遵等語

●大學校長留職之經過

北京大學蔡子民校長因學生不聽約束憤請辭職其辭職呈文及教育當局慰留已誌前報現蔡校長已聲明照舊供職其經過情形如下

蔡校長辭職呈文於二十一日發出當日該校學生代表四人卽詣教育部請挽留二十二日晨全體班長向校長陳挽留之誠意午間總統府以校長辭呈送教育部午後教育部袁次長赴該校述其個人及總長之意挽留校長及各學長並訓勉學生之語晚間又由陳秘書送回兩辭呈二十三日午前十時開學長會議決須召集各班長詢以全體學生是否均已覺悟乃定去留午後四時各班長齊集校長室由校長述袁次長來校情形及訓勉語並詳述個人對於全體學生之希望並詢現在是否均已覺悟各班長中有兩人次第發言均表明覺悟之狀況及申述挽留校長及各學長之誠意校長乃聲明留職云

●電令漢口中交鈔票之通行

日前財政部爲發行漢口中交兩行新鈔票與現洋行使同一效力特電江漢關監督轉飭各屬遵辦該電原文錄要如下前敵軍餉現極困難一有遲延或至僨事因曹宣撫使張檢閱使湖北王督軍湖南張督軍宜昌吳司令商洽在湘岳宜漢等處就近發行漢口中交兩行兌換鈔票專在漢口兌鈔隨到隨兌湘岳宜漢等處一律通用自各處匯至漢口無論何人概免滙水鈔票與現欵無異而轉運便捷尤遠過之一切辦法業由各處中交兩行分別登報或發印傳單聲明各處公欵出入自應與現欵一律收用俾利流通而增信用(下畧)

●張代督懇留奉軍駐魯

山東匪患迄今尙未稍衰代督張樹元于二十三日來電懇留奉軍暫駐魯省以資勦匪助防茲覓得原電如左(衔畧)前承張奉督允助勦匪開來之奉軍兩旅刻奉奉督命令將開赴湘省前線倘客軍已去則東省勦匪兵力驟行減少可否由中央酌商奉督暫緩開拔俟駐魯奉軍地方防務布置安當然後再行離東特此電懇樹元叩

●陳陝督將親援廣元

據日昨軍界方面確實消息謂梓劍閣方面目下雖在激戰中但因北軍形勢頗不利廣元逐愈危迫是以陝西督軍陳樹藩氏決定星夜赴援該氏不日即可出發且陳督親率其手下多數勁旅出征則以從前由中央撥給之軍械糧餉移送至該方面云云

奉天省議會會議速記錄

(主席)交財政股審查按議事日程第二案爲王議員建開提議嚴禁公債票付息經手人員舞弊案初讀請提案人報告提案旨趣五十號(王建開)本席提議此案情節似乎輕輕然其實關係甚重如公債票額面向以大洋爲本位應付息金亦宜按大洋計算乃經手人員竟以鄉民易欺輕輕以小洋蒙混其因竊遠誤期者又以過期藉口不准領息此種情弊不惟人民受其損害且使公家信用因此失墜擬卽咨請公署通令各縣對於公債票付息一項無論爲數多少期限如有延誤不得藉詞扣留倘經手人員有舞弊情事一經査覺立予重懲以儆貪婪而全大信是否請公決五十七號(侯汝廣)此案爲去弊起見本員贊成六十三號(袁景睽)以現時論此弊確有本員曾目覩其人多係由鄉間找出爲之代表經手之時遇有十元五元之債票尙能照章辦理若十元五元以下至一二元者均不給息然彼以全數領去付息時且均給小洋其弊歷歷可指本員贊成此案十九號(張克明)本員亦贊成此案惟公債票無三元二元者究竟有無利息審査時應詳細斟酌十四號(佟宗萬)三元二元無公債票均係開條十五號(貴 和)公債票有正副之分十元五元爲正票數少者爲副票八年一齊付息(衆謂可交股審查)三十七號(董希顏)審查時宜詳細調閱章程(衆贊成)(主席)交法律股審查(主席)第三案之介紹人未經列席無人報告可否暫從緩議(衆呼可)(主席)按議事日程第四案爲新民縣劉奎瑞請議擬照舊案提倡設立畜產場附屬畜產專科學校以備創辦不私畜產營業案初讀請介紹人報告請議大意九號(陳永斌)此案係本員介紹原請議者劉君係東洋法政畢業對於實業素有心得案內所舉試辦官私畜產營業不惟可以挽回外溢之利權且是以預備自國之軍需品渠前在者公署業已稟陳雖未批駁亦未能卽見實行今來請議欲求本會極力提倡之意案查內所陳各節劉君頗有經驗本員僅簡單報告可否請公決二十號(趙香圃)本員以爲此案用意確是現在無欵恐難辦到舊有之學校多因無欵致生困難若再新創尤屬不易故此案咨出亦恐無效五十七號(侯汝廣)附趙君議衆謂可交股審查三號(齊大昌)此係請議之案審查時應擬結果答覆(主席)交政事股審查按議事日程第五案爲北鎮縣王國光等請議學欵無端核減懇請公議迅議辦理如維學務而重公令案初讀請介紹人報告請議大意三號(齊大昌)此案因學欵無端核減故來請議查學欵之分撥貲於民國四年五月八日經前巡按使等擬教育進行辦法案內聲明各縣教育經費至少須佔全縣歲出總數百分之四十業蒙大總統批准公布通令各縣遵照施行復於五年十月十八日經省教育總會援據前案議決重申省令又於六年五月一日經梨樹等縣勸學所長張葆華等請議均蒙省長通令各縣實地遵辦具報等因各在案北鎮縣學欵向不充裕而本年欵項較諸六年度竟減去一百元之數核與百分四十相差甚鉅現以學欵不足各校將有停辦之勢且各縣均無停學辦警之說北鎮縣何以獨異故來請議可否請公決二十號(趙香圃)本員對於此案抱有疑義如無端核減一月容竟如何無端現在各縣均有此種事体由地方自行爭持則可以本員意見此種減法恐不止學欵警欵亦在所不免總卽核減亦須由地方機關會議縣知事亦必盡力維持若減均減學欵不能獨異從前警察官吏亦會減薪會此案如此咨出恐歸無效本員故不贊成三號(齊大昌)此案所謂端核減者不是從前之事係因該縣知事下有條諭由本年五月一日起該縣各校一律減薪並欲取銷新辦學校以致今歲小有風潮他縣無此因來請議本爲先事預防之舉趙君未知北鎮縣事實未免稍有誤會且學欵再減學校更難支持現在本縣尚有陸軍駐防警備隊儘可不練此卽請議大意是否仍請公決(衆謂可交股審查)(主席)交財政股審查按議事日程第六案爲財政審查李議員承德提議整頓五厘備荒案請財政股長報告審查結果三號(齊大昌)本股審查時以原案理由正當且有成案可循對於隱侵蝕等弊均須請厘追償從嚴懲處應予咨請省公署通令各縣嗣後一律按照原案辦法核實辦理以重公欵而維學警可否請公決(衆謂可付表決)(主席)贊成此案結果者請起立起立者多數結果成立五十七號(侯汝廣)現在會期較短請主席詢諸同人此案可否省略三讀(主席)侯君之意大家以爲如何(衆謂可)以省三讀(主席)按議事日程第七案爲財政股審查北鎮縣郭翰臣等請議北鎮縣所屬之閭陽驛等五鎮所用斗式應照縣城劃歸一致案請財政股長報告審查結果三號(齊大昌)原書理由正當應予代咨省公署令行該縣迅將該五鎮斗制一律改用縣城斗式以昭劃一此本股審查之意可否請公決(衆謂可)付表決(主席)贊成此案結果者請起立起立者多數結果成立(主席)按議事日程第八案爲財政股審查盤山縣朱錦標等請議盤山[illegible]甚多擬仿照錦縣店斗辦法案[illegible]長報告審查結果三號(齊大昌)本股審查來書所請改用平槪准[illegible]斗[illegible]經理辦法尙屬可行應予代咨省[illegible]令行該縣遵照辦理以淸積弊可否請公決(衆謂可)付表決(主席)贊成此案結果者請起立起立者多數結果成立(主席)此兩案結果可否均省畧三讀(衆謂可)以省畧三讀(主席)按議事日程第九案爲政事股審查岫巖縣程雲岫等請議知事少報剪捐隱匿廟產懇請代咨查辦並取銷重加剪捐以紓民困案請政事股長報告審查結果十八號(魏 勇)政事股長因事請假未經列席本席代爲報告此案前曾請議經本會代咨查辦旋准省公署咨覆據岫巖縣呈稱此項減捐並非重加若縣議裁減應幷原納捐者一律蠲除否則甲何辜乙又何幸所議殊欠平允碍難遵辦各情在卷今來書復以年徵剪捐並廟產計共萬餘元統歸該知事乾沒等語如果屬實自應向省公署指控本會碍難率爾代咨至稱取銷重加剪捐事同前案業經轉咨應勿置議此本股審查此案之結果可否請公決四號(王家貴)此案去春該知事聲覆時諸多藉口岫邑此項剪捐並非有納有不納所持均非正論至謂學欵不足徵加剪捐殊不知岫邑學欵並無不足何必加捐且從前何守榮因贓請議本會尙予代咨此案獨謂關係刑事嚴之不理則人民又何取有本會之代表可情不能上達故本員反對此結果卅三號(曾憲文)本員贊成此案結果但末尾既經省控等句似與原書誤會原書並未提及廟產一項結果竟說此案未免著實可否修正請大家斟酌四號(王家貴)此案並無省控情形如有省控又何必來會請議至謂事關刑事碍難代咨應勿置議等語是本會對於彈劾知事等案均可不議(衆謂可付表決)(主席)贊成此案結果者請起立起立者多數結果成立(主席)按議事日程第十案爲政事股審査鳳城勸學所長王鳴盛張元俊等請議縣視學薪費由各縣單獨担任以免偏枯案請政事股長報告審查結果十八號(魏勇)本股審查此案贊成代咨惟以學關全省自應通盤籌劃應咨請省公署轉飭該道妥爲規定以免偏枯是否請公決三十三號(曾憲文)本員贊成原案不贊成結果此種規定是袁政府時代官家壓制無法遂令各縣分担道視學經費查道視學本係行政人員其薪費應由道署支領今該視學既已裁撤乃仍令各縣解欵未免近於剝削有失事理之平且結果含混如原文內事關全省云云而又轉飭該道前後似有未達之處請同人詳爲討論(主席)本席有一報告現在洮昌道視學業經恢復東邊道視學已於公報披露又復委任十八號(魏勇)該道之誤字是否字之誤應卽改正四十五號(鄭英興)結果該道字樣可以删去請省公署通飭籌劃卽可四十號(孫寶書)視學薪費由道分配大縣多小縣少本係用平均調劑之意本員不贊成原案 (未完)

明治三十九年十一月三日第三種郵便物認可
中華郵政特准掛號認為新聞紙類

陽曆五月二十九日　盛京時報　第三千四百六十七號（一）

盛京時報

（民國七年）（大正七年）（陽曆五月二十九日）（陰曆四月二十日）

休刊 中日大祭日禮拜日之翌日
本報價目（每月[illegible]）外埠半年五元全年九元五
廣告價目（一行五號字[illegible]）日每行四角長期另議
發行人 佐藤善雄
編輯人 菊池貞二
印刷人 米田喜平
發行所 奉天大西門外 盛京時報社 電話[illegible]
大阪市北區[illegible] 盛京時報大阪支社

論說

湘江水災感言

嘗思華嚴經云。恒愿衆生。盡法界。虛空界。十方刹海。所有衆生。須以大悲菩提心遇之。於諸病苦。如作良醫。於闇夜中。如作光明。於失道者。示其正路。於貧窮者。令得伏藏。抑何言之愷惻而大同耶。乃回顧中國今日。人事天時。在々皆是。月前長岳之役。南北兩軍。煮豆燃萁。自殘同種。其殺人之多。幾於滿地血紅。霜葉春花。逐處照耀。哀我無辜之小民。陪若輩而赴斷頭台者。已不知其凡幾。胡天不弔。人禍未已。雨又爲災。據本報昨電。湘江因大雨數日。河水陡漲。長沙城外。被水淹沒。深及五尺。吾知湘民遭此水阨者。成行結隊。同赴陰司地府。鬼彼門關前。當早有數十萬故鬼。開歡迎會矣。嗚呼湘省。非中國之土地乎。痛哉湘民。非黃帝之子孫乎。巍巍當道。漠視斯民。蒼々者天。又來禍水。吾爲湘民弔。吾爲中國弔。矣何則。同居一國者。皆最親愛之同胞也。縱不能如釋氏合虛空界之萬物而保護之。而同國之人。自宜互相愛惜。如一家父子兄弟。相敬相親。雖有一二不肖子弟。爲家主者。應勸諭之。規正之。人非木石。未有不可以理喩。以義動。以情感。苟喩之以理。動之以義。感之以情。仍然不知返悟。是頑物也。然後以力服之。誰得而議其後。然自聖人視之。猶有所不忍。下車泣罪。哀矜勿喜。推其用心。不外責已。一夫不獲。實予之辜。即此意也。今之柄政者。暴戾恣睢。惟所欲爲。家人有參議者。逐出之。有反抗者。捕殺之。有疑似者。亦百計羅織之。即使目的一々達到。而其家人已死過半矣。清夜自思。能不汗慄。況彼以暴施。不顧同種之義。其家人未有不以暴往。以雪胸中之憤恨。至親骨肉。日圖傾陷。外人乘機而起。攘奪其家產。恐家庭之事。倘未解決。不轉瞬均作流離失所之餓殍矣。湘水爲災。其先兆耳。嗟乎。居今日而欲保存中國。舍人々發大悲菩提心。無第二良法。非然者。日以殺戮爲事。上干天和。則既種殺因安得不受殺果。刀兵水火。一而二。二而一也。哀我黃帝之子孫。其有噍類耶。故吾爲湘民弔。而即爲中國弔矣。

香港跑馬塲之大火

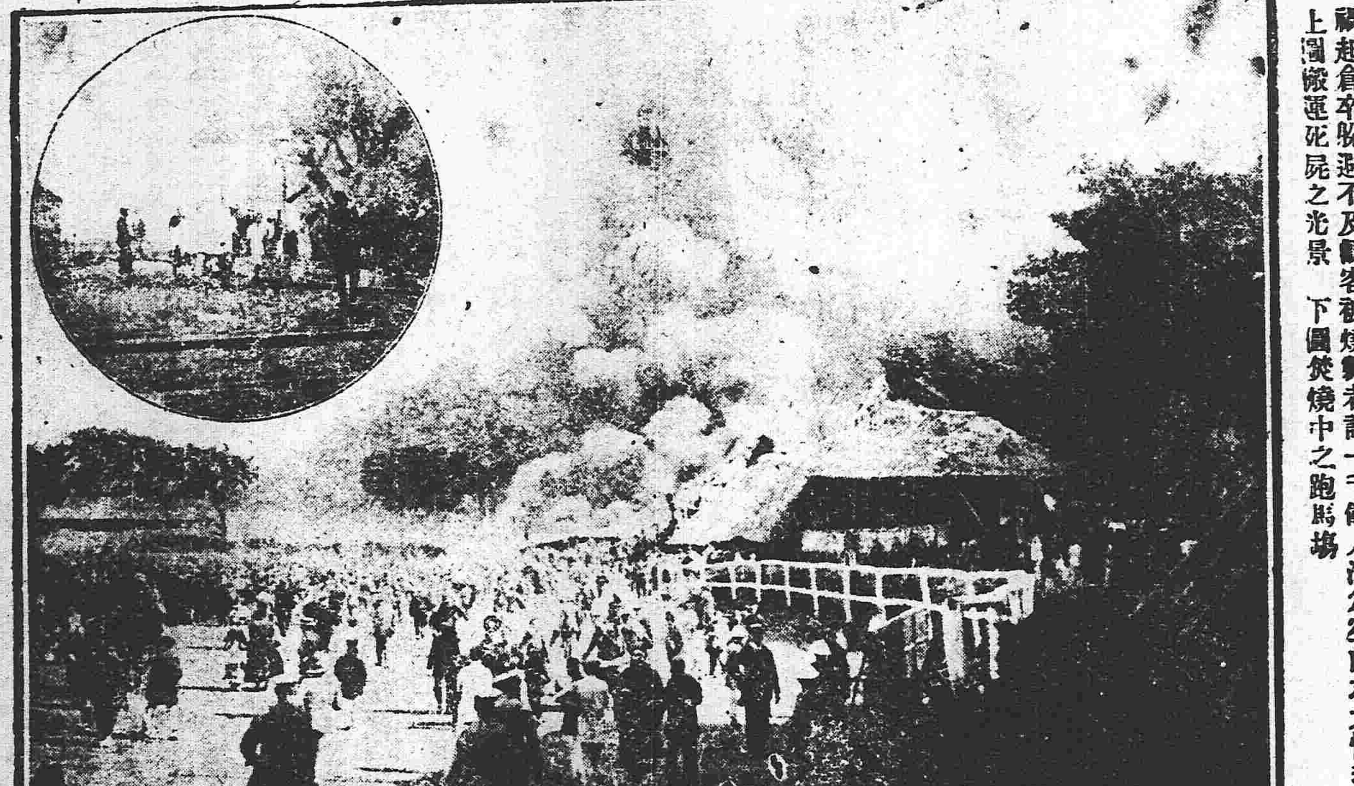

禍起倉卒躲避不及觀客被燒斃者計一千餘人洵爲空前之大慘劫　上圖搬運死屍之光景　下圖焚燒中之跑馬場

雜錄

四年來德皇之日常生活（續）

▲請云此篇爲怪傑之活動力　帝爲實現皇家[illegible]被利用宗教爲人所

悉知者也帝在戰場兵馬倥傯之間有暇輒臨寺院與諸將士行祈禱禮與市民同席靜聽僧侶之說教有時自已起立讚美神之恩惠力說信仰心之不可不厚惟帝之宗教意識本來胎胚於國家主義結局以德國民族之幸福爲主眼點自較世界人類之福祉爲多即帝之宗教與他國之教不同乃德國所有者也是以從國家主義上觀之無論新舊教均無不可爲此目的故甚至利用回回教帝於千九百十五年十一月二十九日訪奧帝於維也納之際曾訪希臘正教之聖格俄爾格斯寺院更赴羅馬加特力教之寺院迨到土耳其居然在回回教寺院行禮拜儀者與意焉千九百十五年十二月十二日在威爾拉訪奧教保將軍之司令部閱兵既竟即携同將軍與亞爾西倫將軍臨新教之寺院對於其時到門出迎之僧侶語之曰（予余之寺皆爲君等相宜也）繁多西地方因離於俄國之主權向來被希臘厭虐之處該地新教將來可以自由發展乃出於帝之特惠暗佈恩施在該院由軍隊宣教師布爾夫及病院牧師哈爾麥爾對於滿堂之參拜者說教以後帝語之曰（說得甚好余代表羣衆鳴謝諸牧師其集於余前）至是帝反對於諸牧師說明新約全書救世主之事漸漸逸出範圍由時局問題卒談到對於英法俄之國際關係此當由帝所有宗教意識之基礎之係在國家主義故話頭一轉及於最終所說愈遠至又談到寺院之建築法一牧師曰（此寺院之建築乃有名之物陛下中意否）帝答曰（建築尙不惡惟寺院之式樣係哥地克式而飾瓷乃帝巴洛哥風殊不稱也）令問者爲吃一驚

千九百十六年四月十二日西方戰場以上野戰牧師根博士爲會長在大本營開大會是日午後帝蒞此集會與諸人在座上大發表其宗教上之意見所說大畧如下（現時係淘汰時代世界的大動亂不異用醇批棘君等恰好參與其事德國國民受此次戰亂之刺戟得已自行考察其本身現在吾人實爲試棘的時代人々思慕神靈之時間一多實於國民最爲有利哲學科學進步多數人之宗教心漸趨薄弱將如何加以防止蓋爲余腦中之憤慮無時或已今際此國家危難之時不期而令人々心中想及神靈實爲可喜在塹壕之居將卒其心理狀態其宗教的意識較之居在國内者全然不同蓋已可洞見矣）又帝常語宣教師等（死運當前睫不動者宗教心之所致也君等之責務亦大矣哉）彼等聞而大喜誓益活動翌十三日帝臨羅馬加特力教徒將卒之禮拜或同唱讃美歌帝此時從德國舊教徒所飾負傷兵療養費內撥二十六萬馬克與法國舊教寺院以市恩帝在戰塲每得機會必招待高僧於大本營晚餐會帝對軍隊演說常說神惠要之戰時對於宗教蓋特別重視也

▲松根油的用途（顏綸澤）

松樹的油我國多由松樹枝幹取出熬成松香供給各種用途至於松樹根中的油多不知他的用處大半就不要他却不知松根油這東西是一種頂好的藥品功效很大用處極廣他有甚麼用處呢第一火傷了皮膚沒有破時用松根油敷在傷處立止疼痛第二皮膚上生冰泡用松根油擦之立刻消眼大減疼痛第三箱櫃中撒滴幾滴可以免生白魚箱內東西不致被吃第四用舊布浸松根油放在鼠穴旁邊或將穴口塞住可以驅除老鼠似此布須常用新的松根油澆澆更有大効有這幾種功效所以宜利用松根取出油來供給應用千萬別再扔了實在可惜哪

▲商品陳列法（孔令鐸投稿）

商品陳列之法中外不同陳列適當與否於銷售上之遲速頗有關係故商品陳列之時最宜研究者有五

（一）商店正面置引人注目之物品或高價之物品用以引誘顧客而求沽之品分別店內兩旁以供顧客入門後之縱覽

（二）陳列商品而店門之開設尤須研究若店門開在左偏或在右偏方爲有益何以言之蓋因正中開門不易引人縱覽不若開在左右偏適於陳列之處較多

（三）陳列不必限於沿壁可於室中置玻璃厨或櫃箱等以陳列之令顧客易於瀏覽易於簡選方爲有益

（四）將商品縱橫互列尤覺有益列法室中置橫厨三豎厨一四厨之距離至狹必得尺以便取與貨物

（五）商店兩旁有門正中前必有店窗內正面既爲陳列之處而店窗之陳列尤覺有益

紀事短篇　嘉定貴人（轉影）

嘉定錢竹汀與王西莊。本係至戚。生同時。長同塾。父名官階。亦相頡頏。相傳竹汀少時。一日在塾查閱歷書。適西莊至。因謂曰。吾與若偕讀。能先背誦者爲勝。竹汀允之。乃西莊甫讀一遍。已能默誦。竹汀則讀三遍。始能背誦。於是同塾咸優西莊而屈竹汀。及翌日。請再試之。竹汀一字不誤。而西莊則間有舛錯。因是知無分軒輊也。又一日西莊與竹汀偕行曠野。見道旁一棺。蓋已失去。因謂竹汀曰。子能於今晚在此中高臥乎。竹汀曰能。是晚竹汀果至。將登之。忽有手自棺中出。堅握其臂。竹汀從容謂曰。吾自與人賭胆。於汝無干。偶爾驚擾。幸勿見責。遂伸手亦捉其腕。始知非鬼也。乃人也。蓋西莊恐其誑已。故先臥以待。遂躍而出。相與一笑。又竹汀有一僕。服役多年。体貌魁梧。人亦勤幹。竹汀恒重任之。嘗爲推生辰。謂他日必以軍功保擧。官可至三品。後卒不驗。竹汀疑之。因將生辰封寄欽天監。囑爲推算。復曰某命果佳。若生長北方則可。若生於南方。則終身近貴而已。又西莊未貴時。有至戚家娶婦。邀請同觀花燭。時適微雨。意將却之。因再三相請。遂着屐往。某戚所居。本幽僻。路過曠野。見一婦人。身穿麻衣。如新寡狀。躑躅途中。西莊訝之。急足迅走。卒不能及。乃叱之止。始駐足焉。西莊因言如此泥塗。不憚跋涉。意欲何之。答曰將之某家。西莊又言某家有喜事。汝兇服在身。宜避之。婦乃號泣而逸。及至戚家。晤主人告以所見。主人曰。此披麻星也。遂邀術者至。責以擇吉不愼。術者曰。吾固知之。惟是日難值披麻。却有文曲星勝之。故無咎。於是人知西莊後必大貴云。

廣告

代理萬國儲蓄會開幕

萬國儲蓄會係南組織中外鉅而成總會設于上海分會立于天津信行于內地各而東省向無代理之處敝行有鑒于此今特代理該會一切事宜爲東省人民謀之幸福至該會信用之昭著辦法之完善久爲中外各界所稱許認會者所得利益之殷厚又爲他種儲蓄保險等會社所不及每月開標一次認會者[illegible]至滿期止中間永享得標之權利每月均有得標之希望且滿期將所付原本[illegible]還除每次得標洋臨時付現外還本時尙有餘息分潤其利益之大直覺遍天下[illegible]比倫今當代理伊始恐各界未能遍知用特宣布望有志入會諸君駕臨敝行面商一切在外埠者可以函商且敝行備有詳細章程多種函索即寄

四月十五日開標茲將得大標者姓名列左

其來洋行一方得門君得二千元　上海殷松卿君得二千元　上海徐家滙金仁記[illegible]
台記金心一合得一千元　上海池濱橋朱智記號朱大德合得一千元　金陵大[illegible]
唐啓宇君陳楚琳君合得三百元　北京[illegible]　上海陳体強天津周冠卿合得三百元
利英行金囊記得二百元　上海威海衛路陳少齋得二百元
津同金銘漢口張興海君得百元　北京五十元
方遠史君得三百元　宋坤記得百六十元　仲叔文君合得[illegible]
君得百五十元　利記洋行李程三君得一彩　上海怡泰號陳純記得九百三十元
奉天郵政管理局陳大松君得一彩　奉天北關郡陸業君得一彩
城祝九庚君得一彩　北大營王興武君得一彩　奉天測量學校王秉乾君得一彩
各得一彩　奉天曹振擧翟雲奇張煥彩[illegible]

奉天 小北關利記洋行謹啓

橫濱正金銀行奉天支店

資本金　四千八百萬圓
拂込金　四千二百萬圓
積立金　貳千參百拾萬圓

奉天城內四平街

電話　日一一一番　日二一二番　客用五三七番　中四七一番

支店

總行 日本橫濱

東京　神戶　大阪　下關　長崎　倫敦　紐育　桑港　羅斯安節兒斯　孟買　卡兒卡達　細牙脫兒　里昂　漢口　北京　蘭貢　斯拉巴牙　馬呢拉　愛伊列斯　新嘉坡　布宜　香港　哈爾濱　天津　青島　濟南　大連　牛莊　西開原　長春

通告任旅長追悼日期

各界鈞鑒奉軍第三混成旅旅長任公諱國棟字毓清奉命南征中途捐軀於民國七年陰歷二月十三日酉時壽終享年四十五歲即當在軍中入殮運柩傳來同鄉等局悲悼謹定陽歷六月十六號在奉天大南門外直隸會館開追悼大會中外各界如蒙賜輓聯詩文及唁品者請於會期前交至奉天悅來棧祖憲庭代收爲禱

旅奉直隸會館同鄉全體代表祖憲庭謹啓

發起人

佐述悅　黃不臣　許蘭洲　祖憲庭　楊玉泉
王希哲　高羽豐　鄧贊芳　崔慣危　張子岐
崇節文　姚仙閣　陳紹卿　張岐山　祖耀先
高淩霄　楊消珊　中央通信社　大亞義會　武士會
日商高原商會　中日企業株式會社　日界華商務會　日商大同人壽保險公司

朝鮮銀行奉天支店

資本金　貳千萬圓

朝鮮銀行奉天支店　奉天小西關路南

電話　日長五二一番　日長五二四番
衛兵日電話三八一番　支那一九七號
店長舍宅日長五二三番　電話日長二七二番

本支店出張所

奉天新市街派出所　朝鮮京城南大門通

東京、大阪、神戶、釜山、平壤、仁川、大邱、元山、鎮南浦、群山、木浦、馬山、羅南、新義州、會寧、龍井村、大連、營口、開原、四平街、長春、吉林、安東縣、哈爾濱、傅家甸、青島、鄭家屯、上海、

花柳注意

從來花柳之症其害實不可勝言倘誤投庸醫治療慣用銀粉倒提輕藥等法只求當時立愈不知毒氣內閉逢春復發偏身毒攻上部紅點髮際脫落二目失明咽喉破爛頭痛暈沉耳內流膿鼻塌齒脫毒入於肺咳嗽氣短言語失音毒攻下部肛門生痔大便走血毒串入骨筋骨不遂發疼難堪日輕夜重步履艱難餘毒不淨且必染妻絕嗣其種種劇烈之患筆難盡述然若醫治得法則毒患亦不難消除淨絕本藥房有鑒於此深爲加意搜求研究至再專以應手奏效爲宗旨[illegible]近日一切花柳染毒或經醫不效服藥無功者請到敝藥房新法醫治輕者一星期全愈重者二星期除根永不再犯病好交錢以昭信實此廣佈伏願患花柳者萬毋自悞也可

奉天省垣大西磚門外

英美大藥房主任侯鳳岡啓